(明治卅九年十月廿四日第三種郵便物認可)(中華郵政局掛號認爲新聞紙類)

大同二年三月十一日 THE SHENG CHING SHIH PAO (日刊) 星期六 第八千二百九十號 (一)

盛京時報

西曆一九三三年
陰曆二月十六日
昭和八年三月十一日

發行人 染谷保藏
編輯人 菊池貞二
印刷人 東光明
發行所 奉天隅田町九番地 盛京時報社
電話 營業部(日)二〇二二番 編輯部(日)三二八二番 營業部(滿)四一一六八號
振替口座 大連一七二五番
支社 大阪堂島濱通一丁目 哈爾濱道外 大連榮町三番地 新京祝町二丁目

時論

蕭伯納與諷刺

（徐卓羣）

蕭伯納以七十七歲的老翁，從萬里外的英倫，跑到中國來。又以其敏銳的眼光。豐富的經驗。來觀照中國的文化和社會。發出如珠的妙語。警闢絕倫的諷刺。在香港聵聵的中國人聽來。是有着起聾振聵的功效的。他對於中國的文化和社會辛辣的譏諷。在講體面的中國人聽來。無怪乎。不大順耳。所以什麼『玩老不恭』『妙語令人憎』的英國怪文豪的頭銜。就加在他老先生身上了。其實蕭伯納之所以爲蕭伯納。諷刺之所以爲諷刺者。又眞有多少人懂得呢？

我個人對於蕭伯納的社會思想和戲劇。都沒有什麼研究。我又沒有和他會過面。談過話。我也沒有親聆過他奇突的詞鋒。不過我讀了各報關於他的記載之後。禁不住起了許多感想。

第一我羨慕他強健的體格七十七歲的人。大概是不多見吧！而這位歐洲現存的大劇劇家，在雪白的頭髮和鬚髯之間。却嵌着一副紅嫩的臉。那雄亮的嗓音。和機警的頭腦。猶其餘事。

第二我佩服他的精神。有一個記者問他在船上仍否從事著作，他說船開了沒有人接他的時候就從事著作。這話中國人聽見了應當愧死！還孜孜不倦地。興奮地，作他應作的事。這就是盎格魯撒遜人種特有的精神。他們的內生活是充滿着廚川白村所謂『生命力』這東西的。他們從沒有注意到『老』這回事。他們的生命的火燄。從也沒有熄滅的時候。反觀所謂『神明華胄』的中國人又怎樣？

第三我可惜他的譏諷沒有多少人了解。本來中國人就極端缺乏幽默。諷刺的情緒。中國人素來就以『穩重』『文雅』素稱，不過外表上雖裝着十分Serious的神氣。其實心裡還不知道。搗什麼鬼呢？這就是中國人。不會笑也不會哭。不懂得在辛辣的冷嘲裡。常潛藏着卓拔的眞理和火般的熱情。不知諷刺爲何物的人。怎能了解蕭伯納呢？

在報上記載過他的許多警闢的妙語裡面。我覺得有三句話。意義很深遠。會使我瞿然驚覺。那三句話是。

（一）『中國苦無文化之可言』這話會惹起一般反感，認爲蕭翁存心侮辱。其實平心靜氣地細細想一想。在現階段裏面。眞正可稱爲中國文化的是在那裡？中國現在的社會。政治。文化生活。那一樣不是模倣歐美的？大概分析過中國社會的人。對于中國固有文化的逐漸崩潰和消滅的事。總不至否認吧？蕭翁又說中國的文化是在鄉間。他這話的眞實性。我們又無可諱言。

（二）『長城沒有一看的價值』。他的理由是長城是死了的陳東西。是在中國的復興上和文化創造上。毫沒有用處的東西。這樣的東西。即使十分偉大也沒有一看的價值。在以長城作爲中國二大特色之一的中國人聽來。這話眞是有點不大受用。何物蕭伯納。竟敢藐視這中國視作偉蹟。同時又是世界偉大工程之一的長城！眞是『肉眼不識泰山』之極了。不過我們仔細想一想。長城實在有什麼好處？長城能夠給中國什麼貢獻？想過之後。便無疑地接受他的諷刺了。

第三『中國人對待外國人很客氣。自己却互相打架。』這話我聽見之後覺得很有滋味。著名的外國人中以私人資格來遊華。常受到中國官廳出乎意料之外的歡迎。已是常有的事。不過在領情者有時眞是不自在。前年樊迪文來華。備受浙省當局熱烈的歡迎。他老先生不但不表示絲毫感激。且在他的通信裡譏嘲當局。說這種異常的歡迎，絲毫沒有意義。

蕭伯納給我的感想是如此。我相信在他的譏嘲的背後。一定潛藏着熱情和眞理。他的譏諷不是在藐視中國。而是在提醒在督促中國人。讓中國人來想。來認識自己。換句話說。他是想中國人自新。所以我們對于他的譏諷。應當表示感激。

對於巴波兩國禁運軍火宣言

日內瓦訊云、關於禁運軍火前往波利維亞及巴拉圭兩國之宣言，先由三人委員會起草，再由國聯會行政院各會員復核，其內容在原則上僅適用于波利維亞及巴拉圭二國，但可造成極重要之先例，此原則得推行于其他相衝突之國，宣言原文如下『某國政府宣言、對於軍械、飛機、發動機、飛機另件、子彈、火藥、炸藥、以及其他各項武器、不問其來自本國或外國私家個人經營之工廠、在領土內出口、復出口經過、不論直接間接運往波利維亞及巴拉圭二國者、均約定禁止之、以上列舉各項軍火若過有疑、則當以一九二五年公約所載種類爲準、某國政府將關於實施本宣言各項消息、逕由國聯會秘書長、轉送三人委員會、俾由該委員會將各國關於實施本宣言所採措置對照、某國政府並宣言、本宣言之實施、應以下列各國政府採取同樣約束爲條件、(此節專列國名、)俾將本案內關係各國分別列入)、本宣言應保存於國聯秘書處擋案內、再由秘書處通告國聯各會員國、及其他有關係各國、

巴拉圭上院通過對玻宣戰案

巴拉圭首都訊云、巴拉圭與玻里維亞在南美格蘭察柯地方不宣而戰歷時六月、玆聞巴拉圭上院、已通過政府提出之對玻里維亞宣戰案、六個月以來各方面、信使往還、爲停戰而奔走、且此案後更提出國聯辦理、而南美各邦會願從中調解卒未生效云、

法俄不侵條約已經簽字換約

莫斯科訊云、官方公佈去年十一月間駐法俄大使圖格爾夫司基及法總理赫里歐氏、在巴黎規定之俄法不侵犯條約、已由法總統於二月十一日正式簽字，而於二月十四日由蘇聯中央執行委員會主席團簽字，並於十五日由駐俄法使特其恩氏及蘇聯外交副委員長克瑞司丁斯基氏在蘇聯外交部正式交換上述之簽字條約云、

本年國際學會一覽 已預定者有十三起

本年中之國際學會，已預定者計有十三起如下、(一)德國亞細亞研究會設立六十年祝典、(柏林三月)(二)第十四屆國際眼科醫學會議(瑪德里四月)(三)第五次汎太平洋學術會議(溫哥華六月)、(四)世界動力會議(斯德哥摩六月)(五)世界穀物會議(坎拿大列帖挪七月)、(六)國際化學會議(瑪德里八月)(七)國際地質會議(華盛頓七月、)(八)國際無線電會議(里斯本七月)、(九)國際測地地球物理學會議(里斯本七月)(十)國際純正應用物理學會議(詩家谷七月)(十一)第七屆萬國史學大會(華沙八月)、(十二)第五屆國際裝飾美術及近代工業建築展覽會(米蘭四月)、(十三)第十三屆國際美術史會議(斯德哥摩九月)、

張庫通商之「過去及將來」

（杜生）（二）

自十八年七月中，俄宣布斷交，東北抗俄之役以後，赤俄劃制外蒙，設國防於烏得，高築壁壘，抵制漢人出入，交通完全隔絕，即間有特殊情形，被放回者，實爲偶然之事，迄於二十一年，此爲第四期，二十一年商德華洋行，與庫倫協和公司訂約，銜『蒙政府』之命，來張採辦蒙人必需品，自七月間開始採運，迄於年底，中俄復交，此爲第五期，又可曰『特殊期』，自復交日，以至於今，『蒙政府』迭次放回漢人，載運客貨，華商尙無人往，此爲第六期，

按上所述六期之中，以第一期爲最盛，第三期前半期與第二次之，第三期下半期又次之，第四期爲最惡劣時期，第五期爲無可如何時期，第六期爲待命時期，第一期中國放任統治權，不知建設經營，而致活佛妄萌異志，第二期爲有史以來，張蒙通商最光榮之一頁，設使徐氏不參加，『直皖戰爭』一意經營外蒙，則庫恰何至落於赤白俄之手，迄今十五年間其成績當有斐然可觀，微論抗俄之役或可免，即九一八之變，亦未始不可消弭於無形，內戰之影響，顧不大哉！洎徐氏失敗於內，遂亦爲勢所趨，不得不放棄籌邊之事於外，漢軍卒於民國九年十二月廿六日完全被逐，退出庫倫，功敗垂成，爲可惜也！其後各行商賈，仍自行運輸，時外蒙已爲白俄所左右，迨十三年白俄見逐於赤色共黨，『蒙政府』遂漸與赤俄接近，至十七年漢商即感漲兌，不能自由，並禁現出境，然幸十八年以前，尙有邊東銀行小數漲兌，是爲第三期之下半期，其後入於第四期，禁令森嚴，不准越雷池一步，苦悶三年，迄二十一年七月之第五期，『蒙政府』以日俄輪入蒙境之貨，成不適蒙人需要，乃以協和官商合營貿易公司，出德華洋行來張採辦貨物，僱用瀛車駱駝及自備瀛車運輸，迄於今玆，仍舊辦理，口外雖胡匪充斥，然汽車路上，從未遇險，沿途張垣至滂江爲保商團護路，滂江至二連歲由察省委德穆楚克棟魯普一即代理錫盟盟長之副盟長德王字希賢一之守備隊保護一張垣商會每月補助德王守備隊餉五百元一上年十二月中俄邦交恢復，『蒙政府』承俄人之意，發給漢人回國護照，近者內地工人在庫組設東方瀛車轉運一處一不日公司者避捐稅過重也一集資本二萬二千元，已購載重車十輛，曁言回國運貨至庫，又拉赤俄一人爲股東，利益均霑，內外打通，標榜返回內地運貨之旗幟，極爲『蒙政府』所歡迎，玆者東方先遣崔廣順呂和二人，以一車來張，向張垣商會及汽車同業公會接洽，勸勉張庫貿易運輸事，惟商會方面，不作任何計劃，僅代顧往者，備辦護照，尙無具體辦法及準備，崔呂二人，現在仍滯張垣，籌備辦貨，特以大宗現款無着，間將賒欠，由瀛車公會擔保，至庫返回時，再由東方出名賠貨，互相交換，玆已得『蒙政府』之許可，准由崔呂隨帶汽車二輛，載貨同往，內含保障無外之意，汽車公會會員永大車行劉小如者，於歷年前，備辦各貨，及蔬菜禮品，擬以一車先行試探赴庫，詎汽車同業以該車行班次在後，不能越規定次序前往，汽車管理處爲維持行車秩序，故亦未便強劉氏之行，蔬菜腐壞，坐耗百元，其志可嘉，其遇可惜，玆聞該車業公會，擬推張永臉東方車往庫倫接洽，以便通車約三月半可以成行，自十月汽車管理處曾數次派車至烏得南之白子迎接放回之工人張化宣等，自行領護照回國者，白廟子去二連以北三十里，汽車不敢行近烏得，慮蒙官廳之指爲偵探而拘禁也一二連至烏得爲二百七十華一自十九年二連與烏得間電話毀壞，『蒙政府』即不准修理，所有電報，須由柏林莫斯科代理，迄上年十二月半，業經修復玆已通電無阻矣，玆將現在張庫間交通費用列次，以資參考，

（一）關於汽車事項，張垣瀛車同業公會會員車行，計四十六家，長途汽車，計九十三輛，汽車牌號有三；首推道濟，次雪佛蘭，又次捷威樂，汽車每輛價値，計大車三千元，中車兩千元，小車一千二百元，汽車每輛載重，計大車二噸，中車一噸半，小車一噸，』

挪威自由黨成立新內閣

【挪威首都訊云】、國王成立純正之自由黨內閣如下、總理兼外長莫溫克爾、司法森地、財政龐德、商業梅凌、農業費富、教育李斯德爾、社會斯德姆、工務米洛地、國防寇伯瑞

第十七屆華北運動會期 七月十二至十五日

青島訊云、第十七屆華北運動會籌委會二日開成立大會大會日期七月十二日開幕十五日閉幕、並推定各股負責人員云、

新地平線號沙船一旦遇險回滬 當俟修理後十二日再就雄圖

上海訊云、此間泰晤士報載稱、沙船新地平線號前由滬駛出、擬作環繞世界之游、不意出海甫二日、駛行約八十哩、而於上星期四日晚九時、遇大風、吹折總桅下之下桁巨帆、即因而卸落、時値黑夜、怒濤澎湃、船員皆相顧失色、乃乘船漂行、卒乃陷於泥灘、而舵鐽又斷、於是船員乃決計返滬修理、嗣於二十七日抵埠、但船員氣不爲沮、現已將下桁易以更堅之木、船中其他部分、亦經改修、玆定於十二日作第二次出發云、

英美陸海軍費

華盛頓訊云、參議通過一九三四年度海軍預算案、其數共有三萬另八千萬金、較之原定之三萬一千五百四十一萬九千金元顯有出入、此案現待大總統簽字、即可成爲法律云、

倫敦訊云、二日英政府將陸軍預算送往下院、共三七、九五〇、〇〇〇鎊、比一九三三年度三六、四八八、〇〇〇鎊、增一百四十餘萬鎊、陸軍大臣前此預算廣行撙節後、陸軍效能已大見減削、今若仍循故轍、定將發生嚴重一結果云、

美新法長華爾施暴卒

韋爾森訊云、參議員華爾施、近由羅斯福選爲司法部長、一日夜乘火車赴華盛頓、以便星期六日就任、不意在車中睡眠片時、竟長眠不起、華氏結婚未久、此時偕其新夫人入京履新、乃中途竟暴卒、其夫人係古巴富家女云、

閱戶注意

今日發刊兩大張半倘有遺漏請向送報人索取

大阪商船出帆

△開往門司神戶大阪(上午十時開)
哈爾濱丸 三月十二日
香港丸 三月十四日
貝格爾丸 三月十八日
亞米利加丸 三月二十日
烏拉爾丸 三月二十二日
△開往天津(到塘沽止)
貴州丸 三月十六日
河南丸 三月廿一日
武昌丸 三月廿九日
△開往上海福州基隆高雄(下午三時開)
福建丸 三月十四日
盛京丸 三月廿六日
△船票發售處 滿鐵沿線各站及各埠日本國際觀光局
△車船連運票(往復票火車減二成輪船減一成通用期限兩個月)大連門司神戶間輪船票(買往復票返程票價可減二成通用期限參個月)發售
△專屬貨物代辦處 各地國際運輸會社
大阪商船株式會社 大連支店

大連汽船出帆

△青島上海行(上午十一時開)
奉天丸 三月十二日
大連丸 三月十五日
長春丸 三月十九日
△天津行(天津瀏航)
天潮丸 三月十二日
濟通丸 三月十七日
大潮丸 三月二十日
△龍口行
龍平丸 三月
△基隆高雄行
山西丸 三月十九日
△長崎基隆高雄行
山東丸 三月
△新潟伏木敦賀行
河北丸 三月十三日
大連汽船株式會社 大連市敷島町六番地 電話七二〇五番
專屬貨客經理店 永和公司 電話七八六八番
阪神航路專屬荷取扱店 大連市須磨町六〇番 澤山兄弟商會 電話長四五二六八一五番

阿波共同汽船出帆

△開往芝罘威海衛青島(下午七時開)
廿六共同丸 三月十一日
十六共同丸 三月十三日
卅六共同丸 三月十五日
△開往天津
長山丸 三月十八日
△開往仁川鎭南浦
長山丸 三月十二日
△開往芝罘
十八共同丸 三月
阿波共同汽船會社 大連支店
大連市山縣通 電話五〇〇一番 六八九一番

船具金物 潛水用具 帳棚 雨布 涼棚 製作 發售 滿洲國國旗 建築用品
東豐洋行
大連市加賀町六番地 電話長三三三九番 振替大連一二三三番
工場 大連市紀伊町廿九番地

各種帽子製造批發
文武官青年團學生各界製做帽子請向敝店訂做

帽 學生牌 ツルサ (志爾華)
奉送樣本 大阪市東區農人橋詰町一三松屋町筋
辻梅製帽所 電話東一九二四番
深蒙文武官 各學校賜顧

恭頌駐哈鎭防軍第五連長孫君國卿鋤暴安良之政德

本鎭舊正月念日有匪首天帮同黨四五十名在鎭北張啞叭屯盤居孫連長聞報立即帶隊往剿抵彼接伙多時官兵奮勇直前以致匪即敗北除傷斃不計外得大鎗二桿救下人票三名即准保釋放未稍勒索似此一役足寒匪胆本鎭幸獲安謐皆吾連長等所賜也官兵到處食不厭粗宿不擇屋軍民相處秋毫不犯足徵紀律嚴明治軍有法洵謂國家干城黎庶保障洵不誣也民等受賜良多特登報端以彰德政而鳴謝忱

農安哈哩海城全鎭商農仝啓

滿洲文化協會奉天事務所謹啓

本會入同文化推銷員常君啓元因往外縣推廣銷路日久未歸本會疑惑恐有意外情事正擬登報聲明之際常君適由西豐歸來對於經手事情及錢欵均交代無訛本會原擬登報之稿自應取銷不知是誰居心與本會全常君離間又將此稿登載報端本會閱覽頗爲驚訝此稿與常君雖有名譽關係然本會若按良心主張實有對不起常啓元君之處謹此登報更正並希各界鑒諒是荷

三月九日

法庫縣福德堂家長韓廷尉啓事

玆啓者本宅辦理家務在未經清理以前所有欵項出納以及一切契約成立未經家長蓋章任何人以本宅名義在外辦理以上聲明諸事件概作無效特此登報聲明

大減價

本公司成立有年所製皮鞋遐邇馳名今爲售罄存貨起見特別減價四星期良機難得幸勿錯過
女鞋 由八折至五折
男鞋 由八折至六折
化粧日用品 法國名畫 由八折至五折
瀋陽三經路孔雀公司啓 日站浪速通四十番地

肺病吐血去根藥出世

發明肺癆醫士 趙美忱 大夫
肺病一症爲人類之大敵本醫研究此症懸壺省城二十餘年去根藥方得自祖傳崇治青年一二三期以內肺病久嗽成癆大口吐血痰中帶血咳嗽痰喘肺癰肺痿各大奇異五癆七傷咳嗽氣短經年不愈時犯時止者不分遠年近日服他藥無效者速來本醫處檢查新法診斷定期去根負責不犯外城函詢各症附郵六分即覆門診午前出診午後
診病所大西關月窗胡同門牌一七二號
精業堂趙家理肺藥房謹啓

聲明失照作廢

啓者楊係双城縣六區楊家屯人有祖遺熟地拾段計楊廿六垧九畝半楊遇春名下地三段計七垧三畝半楊遇林名下地一段計四垧二畝楊亮名下地一段計一垧八畝楊遇級三名下地一段計二垧半以上共十七段計地四十二垧八畝原有地照四至邊界成皆分明且有村正四鄰爲証因於去年秋九月双城遭兵匪劫陷城後將錢財地照等物皆被匪人搶掠殆盡以是除呈請縣政府補發新照外該原有照無論存在否或落中外人手概作無效廢紙特此聲明

王冷佛緊要啓事

鄙人才智庸陋謬承民報理事會推爲社長辭不獲已勉强就職乃近因賤軀多病難任煩瑣已函請理事會允准辭職自即日起已不負民報責任恐未周知特此登報

靈藥出世 保險斷癮
嚴華戒煙丸
此藥確係專方以各種貴重藥品配製內中絕無一切
物少品善能活血解毒補氣養神止痛止瀉鎭靜安眠無論男女老少凡患大烟嗎啡海洛英等癮若服此藥定可於十四天完全戒絕戒時不吐不瀉眠食如常仍可照常辦事戒除以後永無後患毫無痛苦戒烟中無上之妙品也
定價 大盒一百二十粒現洋二元 小盒五十粒
總發行 奉天小西門北電車路東 嚴華藥行
總經售處 奉天中街路北 普克德藥行
藥力宏大一料斷根 買一盒贈送一盒

最新發明萬試萬靈
肺病新藥 備家庭常 止咳特效
肺病一症深爲危險若治之失當則必害及生命本行有鑒及此由天壽藥廠包銷大宗萬試萬靈新藥此藥效力爲驚人無論何種咳嗽肺病吐血哮喘確保一料斷根永不再犯今特別犧牲一千料凡買一盒者即另送一盒送足一千料爲止望有肺病諸君快嘗試之以期早日驅除可畏之肺病是幸
主治 五癆七傷 肺結核 傷風咳嗽 各種咳嗽 痰中帶血 黃痰白痰 胸膈不舒 無不立愈
定價現大洋每盒五元 二料四十元
經理處奉天中街路北 普克德藥業行

化學實驗 蔘茸大補丸 ◎贈送
體弱救星勿失良機
本行特由德祥蔘莊包銷大宗化學實驗蔘茸大補丸此藥後用化學奇法製成功效較前增加十倍以上男婦老幼可服四時咸宜毫無普通蔘茸之劣弊今特備一千料凡寄來郵票二百六十分即將此藥奉送兩料價直大洋十元送足一千料爲止凡氣血兩虧發弱無力等症奏效如神來函務請掛號恐有遺失
價目現大銀圓半料三元一料五元
贈送處奉天城內中街路北普克德藥業行 園顯德祥蔘莊

夏氏化痔土龍散
中醫論痔漏一門、分爲二十四種、雖分門別類、然得病之由不外乎風濕燥熱，醉飽入房，筋脈橫解，精氣脫泄，熱毒乘虛下注，或憂思太過，蘊積熱毒，憤鬱之氣，致生風濕燥熱，四氣相合而成，如結腫脹悶成塊者，濕盛也，結腫痛如火燎，二便閉者，大腸小腸熱盛也，結腫多癢者風盛也，肛門圍繞，摺橫破裂便結者火燥也，有生於肛門內者，或外者初起成瘰，不破者爲痔，破者爲瘡，日久而出膿血，黃水浸淫淋漓不止者爲漏，結在肛門而成硬核管長數寸，痛癢難忍，因循不治則正氣一衰，其發更厲，夏氏化痔土龍散，乃係世傳，主治痔漏一症，百發百中，萬用萬靈，並不受刀割之苦，其管硬核，自消永不復犯，
藥價 每料現洋五元 半料現洋三元
照碼對扣 一月爲限
奉天商埠地九緯路東頭楊學里純厚里胡同 夏福興堂啓

宋聖言緊要聲明

復縣二區趙家村公所宋家屯居民宋聖言因妻秦氏結交情夫孫耀臣感情漸熱情夫與秦氏陰謀之下利用宋聖言目不識丁僞作離婚字據及錢帖迫宋蓋章後姦夫婦同逃繼又捕回秦氏改過自新宋已不再究問離婚僞據準作無效惟僞作之錢帖據秦氏謂內容係宋聖言貸孫耀臣小洋千元此據尙在孫手而孫已行踪不明此後該字無論落於何人之手概作廢紙特此聲明

招考滿洲國學生

招考左記學生

一、欲入日本陸軍士官學校及其他陸軍諸學校者(軍政科)一年修業 壹百名

二、欲入日本各種大學豫科、高等學校、各種專門學校者(受驗科)二年修業 壹百名

三、資格 中等學校畢業程度及有同等學力者准免試入學

四、學費 其他一年學費九十六圓 宿費八十四圓 饍費二百十六圓

五、開學 陽歷四月一日

附啓 本校學生於本年二月投考士官各生均經取入士官學校、士官學校及成城高等學校均特別諒解矣

本學校舍地勢高敞環境清幽冬暖夏涼極適修學且有林木叢茂地勢軒敞明窗淨几設備完善之寄宿舍以供各學員生住宿

地址 日本東京市外砧村 成城學園

成城學校留學生部啓

討伐熱河完了後 日政府之對華政策

【東京十日發電】日政府部內、關于討伐熱河告一段落後華北情勢之有力觀測、謂張學良大概圓滿下野、華北時局、由蔣介石支持安定、但日本此後之對華政策之方針、有如左之考慮、

一、因蔣介石之實力、收拾華北時局、倘能禁制反日反滿、則日本使蔣介石之中央政府强化、並對其政治工作、與以援助、將滿洲國加入、卽三國間互相保障安定、努力確立遠東之平和、

一、日本軍之討伐熱河、至長城停戰、毫無不法行動、倘蔣介石能諒解日本眞意、則與列國共同援助中國、

一、蔣介石若能採取上項之方策、則關於滿洲中華兩國之關係、與排日經濟絕交等之處理、於適當之時機、直接交涉、

一、倘蔣介石依然續行抗日工作、則日本爲日滿華之民衆計、對蔣介石之措置、講自衛的對策、

川閥誅求無已時 二十一軍又發行鹽稅庫券 總額五百萬以引票稅作抵

(重慶訊云)、二十一軍部、近爲調節軍需起見、特發行第二次鹽稅庫券五百萬、於二月十五日、一次發行、自本年七月底起、至二十六年八月底止、按月還本五十分之一、并付息一次、利隨本減、限五十個月完全償清、對於此項償還基金、卽由該年應撥川南鹽務稽核所收票稅項下、按月提撥四十萬元、委託基金保管委員會提取保管、所有該會正副主席及委員、仍由前屆繼續辦理、該部除檢發庫券條例、及還本付息表、令飭基金保管委員會遵照外、已佈告人民一體週知云、

德陽災民呼籲　又頃接四川德陽縣災民代訊云、慨自民國以來、天禍吾德、路當孔道、供應浩繁、兵匪蹂躪、四民失業、苛捐雜稅、名目孔多、尤以二十九軍移來駐防後、除糖稅、烟酒契稅外、所謂常款也、臨時也、畝捐也、苗捐也、禁烟也、兵差也、醫藥也、靡不多多益善、盡量搾取、官如虎狼、陋似鷹犬、以致轍涸魚淨、血枯骨立、往歲預徵不過三次、今未一載、徵糧七年、三月十月已辦過兩次臨時款十六萬元、試問農田收穫年能幾次、慘我焦頭爛額、奄奄垂斃之子黎、曷克當此、毫無人道之誅求、强力督收、威令勒索、坐提押追、有如風行而雷厲、迫民賣妻鬻子、不敢不忍痛以輸將、詎意前欠尚無法了清、新款又沓來紛至、茲値歲暮、忍勒籌特別臨時費八萬元、烟苗捐三萬元、契稅借墊一萬五千元、又提前籌辦、來年兩個月常款五萬八千餘元、似此暴斂橫徵、上溯往古、下徵近代、羅桀紂之暴張李之惡、恐亦無如是之殘毒、問厥原因、乃日大敵當前、不得已耳、試問東省淪陷、今逾一年、央調之、人民請之、報紙促之、何無一兵肯出川口、今兄弟鬩牆、人民一再呼籲請息內爭　中央曾電制止、[illegible]外侮、乃竟悍然不顧、交鬨成都、俾數萬生靈肝腦塗地、視無限金錢等諸泥沙、國利民福、究何所爲、當此禍蔓延、共匪猖亂之時、此種爲淵驅魚之政策、想智者斷不出此、是以再公推代表、赴轅請願、務懇將此次苛派各款、一律豁免、伏乞當軸諸公、垂憐災黎、拯之於水火之中、幸甚感甚、諸此電聞、德陽縣災民叩、

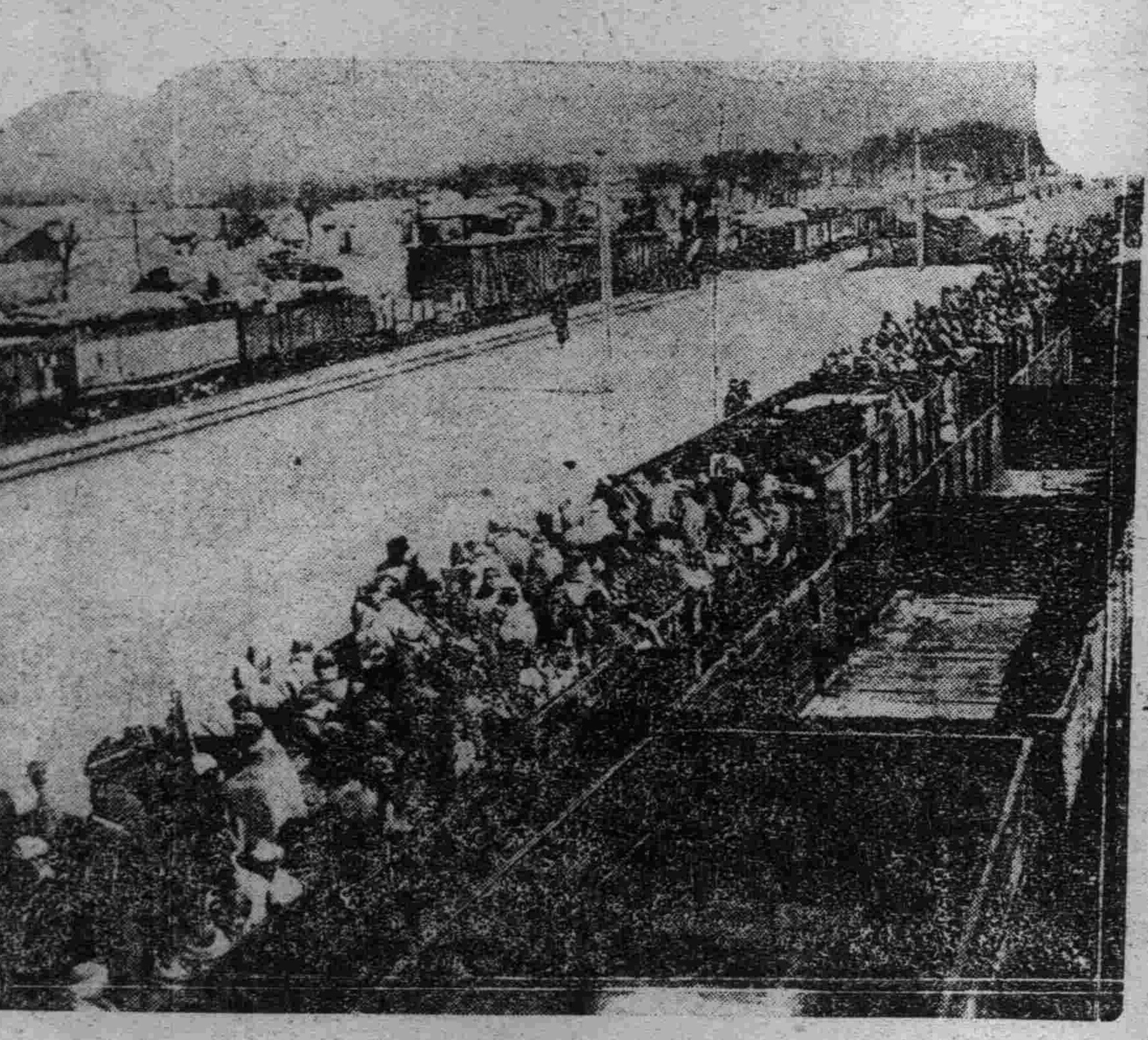

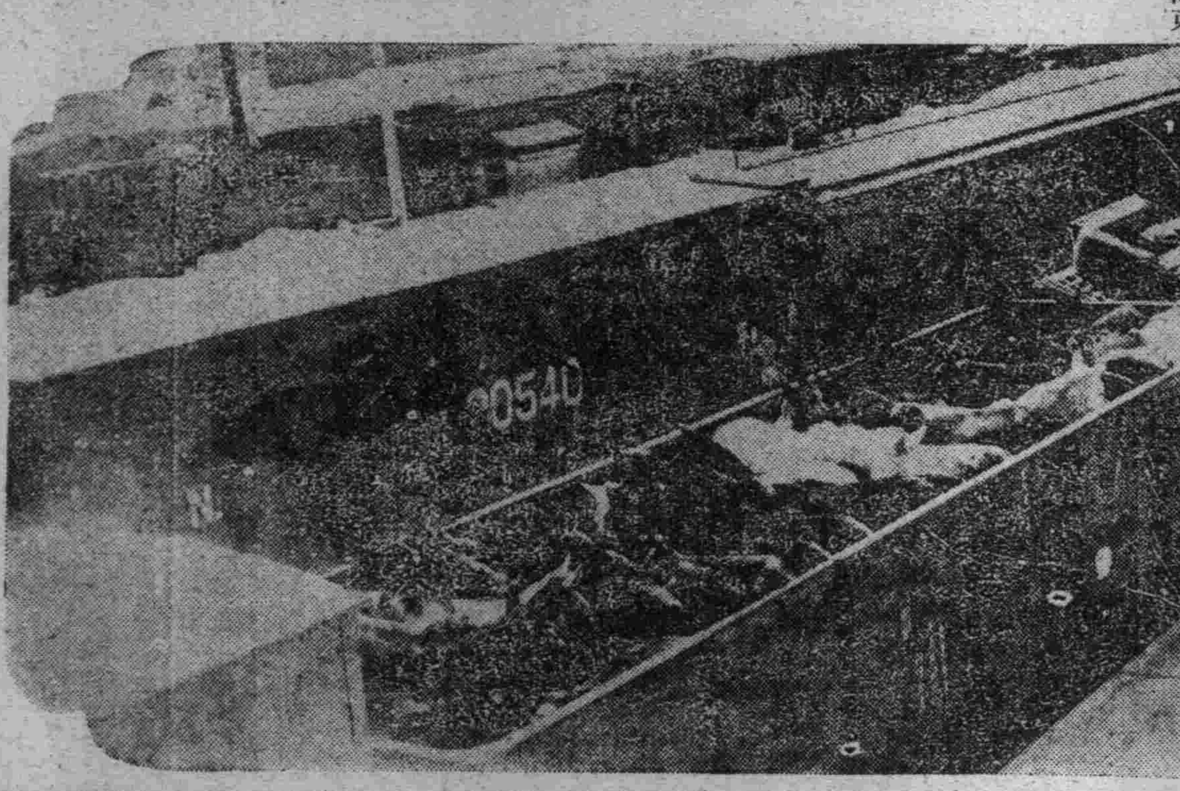

豐臺驛所見
(上)中國軍出動前線之輸送
(下)輸送前線之中國軍軍馬

晨報認平張當辭職

【北平九日發電】對於張學良之辭職通電、各派將領、均守沈默、迴避表明態度、然當地新聞之論調、頗持强硬主張、今朝晨報之社說、標題張學良辭職乃屬當然之事、其社說大旨如左、

東北邊防軍司令長官、陸軍空軍副司令、軍事分會代理委員長等要職、竟失東三省山海關熱河等之國土、張學良之辭職乃屬當然也云云(國通)

天津開始壓制言論

【天津九日發電】湯玉麟不戰而放棄承德、本埠輿論、呈異常憤激、各新報痛論張學良張作相萬福麟等應行嚴罰、釀成險惡空氣、天津當局對之狼狽、開始彈壓不當之言論、(國通)

劉文輝談四川時局 戰後各軍均已精疲力盡 田頌堯決不能擊退紅軍

成都訊云、二十四軍長劉文輝、除夕入駐蓉垣、倏已兼旬、最近因防區問題、與二十九軍發生嘩潮、記者 特與該 軍宣傳部部長周儒海君、往訪劉氏於其西御街私邸、劉正與秘書研究電文、經周君通知後、轉來相談、髮長指許、面容非常憔悴、但態度頗和藹、茲誌其談話如次、

防區問題

在相當時間內、就會怎樣的安定也不能夠、但若說怎樣激烈的戰事、也不至於、因爲防區問題沒辦法安定、就如我這方面、原來防區很大、戰後大爲縮小、而軍隊的數目仍舊、非再增加幾縣、就沒法生活、因此請廿八軍將成都華陽簡陽等…縣讓出、風雲雖曾一度緊張、現在差不多算已解決了、二十八軍將領、爲此事曾在新都(距成都四十里)開會議、結果給我一封電、聲明願全聽指揮、但能不能聽我指揮、尙是問題、雖然彼此仍在繼續商討中、不至用武、不至擴大、一來因爲打了幾個月、大家都是精疲力盡不願再打了、而且大家都厭戰、都覺得沒意義、再則紅軍入川後、漸次澎脹、已伸進腹地、這是全川大家的患害、大家應負責去消剿、倘猶自相魚肉、豈非更與紅軍以可乘之機、現在的關鍵在甫澄(劉湘)甫澄奄有下東、握全川經濟交通的咽喉、他能領導去做嗎、我看決不能、他的政策是任各軍自行潰敗的政策、換言之、就是把各軍封鎖在內地、關於經濟等方面、使同外邊斷絕來往、內地的脂膏、究竟有限、到了沒有辦法的一天、安得不自行崩潰、這政策確是很美、但各軍能等死嗎、恐將來的大戰、種因或卽在此、他若不變更政策、是一定要發生的、

剿赤問題

剿赤是大家的事情、應當大家來研究、年後田頌堯爲了這個問題、會來見過我、當告以這個意思、想着他必招集一個會議後、再出發前方、不料後來、悄悄的離開成都、現在敵擋紅軍的、只有田頌堯、個人不能擊退紅軍、因爲紅軍在二十九軍防區、二十九軍不請別軍參加、別軍是未便參加的、其次也是經濟關係、現在各軍都窮、都動不得、於此又要提到甫澄、(劉湘)甫澄是四川善後督辦、同時也是聯軍的總司令、理應招集個會議、籌商個辦法、他偏偏沒有動靜、日前給他個電報、就是這個意思、他的復電已到、仍說什麼請各抒己見、非常空洞、不着實際、用的代表昨曾見我、我仍請他轉達田氏、召集個全川軍事領袖會議、共同商量一個辦法、電報由田頌堯與甫澄領銜就可以了、

解決川局

吾以爲解決各軍問題、有兩個辦法、一個是民衆方面的、假若民衆有强大之組織、可以促醒軍人之覺悟、使其樂於就範、不過這只是個希望、實際這種民衆的組織、是沒有的、另一個辦法、是中央方面的、現在中央只要能公平處理、除二十軍外、沒有不聽命的、因爲大家都厭戰、不過二十一軍也是外强中乾、所以解決川局、現在是最好不過的時候、再過兩年、那就不敢說了、素來關於川事談理論難、談辦法更難、但是辦法現在也有了、這個辦法、就是十七年政府的治川綱要、還都適合現在的情況、

農民負担

川省農民的負擔、已經到了不能再多負擔的情形、共產黨所借口的、也就在這一點、爲減輕人民的負擔、或者不如說不再加重農民的負擔、關於我這方面、已經定的辦法、是旅以下的士兵、只維持其現在的生活、在目前情况之下、餉是不能發的、大家僅得不死而已、第二是移兵殖邊、如川康交界的松理茂汶、如西康本部、都可容納一部分的兵、至於此次戰事雙方之損失、單就榮威一役、我這方死亡的、在一萬五千以上、加上逃亡的、約有三萬、對方沒有逃亡、死去的也有三萬、若把雙方自開戰以還、所有的死亡合在一起計算、當不下六萬餘、至於鎗彈金錢的損失、則難以數計矣、優點彼方在鎗砲、都是最新的、破壞力很强、其數目也比我們多、如機關鎗他有兩千架、我只有一千、就這一千、也都是自己造的、我方的優點、在短距離的接觸、到了距離短、對方砲火雖然激烈、也都失其作用云、

蔣介石南下 將與閻錫山會見

【天津九日發電】蔣介石于八日在長辛店與張學良會見、協議熱河問題後、改變預定、中止北上、向某地點南下、似係與閻錫山會見、(商通)

蔣佔華北策

【天津九日發電】開于蔣張會見、蔣介石迄至今日、無何等積極的援助張學良之事實、一般觀察如左、中央政府、已絕意於熱河、此後改革華北正規軍團、在華北不代張樹立第三勢力以前、華北地盤、似由中央政府完全把握之意思、(國通)

國府修築七省公路網

南京訊云、中央方面爲求交通運輸之迅捷、剿匪工作之便利、亟圖建築各省公路、蔣委員長及宋部長、對此尤爲注意、去歲曾從事大規模築造豫鄂皖贛蘇浙湘七省聯絡公路之計劃、由中國經濟委員會督促各省辦理、其路線全長爲二萬餘公里、需款一萬數千萬元、宋部長以各省財力不足、並由中央籌撥鉅額陸續借助、其興築辦法、係按照事勢需要之緩急、分別酌各地財力之厚薄、先後分期進行、聞該會自奉命以後、先就蘇浙皖三省着手、與各該省建設當局、通籌合作、不遺餘力、三省公路、在去年十月前、完成者有滬杭路全部、及杭徽蘇嘉長宣京蕪等路之一部分、自蔣委員長在漢口召集七省公路會議後、規定七省第一期應築路線、全長約一千六百公里計在河南省者有張老人埠至潢川、雙柳樹至小界嶺、周窰坂至宣店、光山至經扶等線、在湖北省者有小界嶺至武穴、宿松至蘄水、羅田至英山、田家鎭至蘄水等線、在安徽省者有寧國至歙縣、歙縣至昱嶺關、望牛墩至郎溪、郎溪至十里舖、宣城至界牌英山至太湖等線、在江蘇省者有南京至望牛墩線在浙江者有昌化至昱嶺關、下泗安至界牌等線在江西省者有餘江至廣豐線、以上各路、多已興工、各省以完成限期、卽不在遠、無不踴躍從事、近該會爲推進設施計劃起見、復合集七省公路專門委員會會議對於第二期應築之路線、亦有具體之規定、全長約六千公里以本年十二月底爲完成限期、凡七省中重要都會、及匪區要地、大抵皆爲該期路線所經過、其中除由各省負責興築者外、並有已由蔣委員長指派兵工修築者、計在河南省之要線、爲葉家集至張 老人埠潢川 至信陽項城至潢川 洛陽至臨汝、永城至商邱等、在湖北省之要線爲沙洋至宜昌、老河口至孟家樓等、在安徽省之要線、爲自烏江經和縣含山巢縣、合肥六安以達葉家集、及合肥至安慶等、在江西省之要綫爲臨川至永豐、景德鎭至黃金埠、吉安至茶陵、上高至瀏陽等、在江蘇省之要線、爲鎭江至上海、浦口至蔣壩、浦口至烏江、宿遷至沭陽及台兒莊等、在浙江省之要線爲曹娥至嵊縣、新昌至臨海、富陽至江山、金華至永嘉等、在湖南省之要線爲瀏陽至萬載、瀏陽至永安市、巴集至永新、澧縣至常德、桃花坪至會同等、預料此期若全部完成、則首都與七省都相市、互相間之聯絡庶可直通無阻、開該會議中除規定諸線計劃外對於七省公路之定名編號里程牌誌之設置、互通汽車及長途汽車之管理、技術人員之調查登記築路材料、及汽車燃料之搜考研究、及各種關於公路之技術行政事宜、皆有統一之規劃、將逐項見諸實施云、又訊江西近因剿匪關係、築路工作最形緊張、該會日前奉蔣委員長電令、已派國聯顧問及工程司多人、前往督促協助、對於築路需用工具、如鐵軌斗車等亦已設法儘量撥借云、

蔣張軍協力 對日軍抵抗

【北平九日發電】蔣介石與張學良在長辛 店重大會見時、蔣介石似開陳左項諸點之意見、

一、張學良辭職 問題、尙非 討論時期、

二、張學良與何應欽指揮之中央軍協力、對于進迫長城之日本軍、實行反擊、可以確守長城線、

三、張學良軍與中央軍協力、乘機會開始總攻擊、可以奪回承德、

四、武器彈藥及軍費、由中央支付、以宋子文爲中央之責任者、

五、中國軍隊在華北之佈防、委任張學良與何應欽裁量、

六、關于政治的動搖之鎭壓、蔣介石親自與閻錫山馮玉祥等會見、要求協力、(國通)

平張調任豫省主席 劉峙或黃紹雄繼任 內定黃郛就任北平市長

【上海十日專電】蔣介石張學良宋子文何應欽等四巨頭會議、與南京中央部交換意見、結果決定如左、允准張學良辭去本兼各職、任命爲河南省政府主席、任劉峙或黃紹雄爲張學良之繼任者、並任黃郛爲北平市長、

【南京九日發電】國民政府于九日決定向張學良要求正式辭職、同時調任河南省政府主席、任現任河南省主席劉峙或內政部長黃紹雄爲其繼任者、並任黃郛爲北平市長、(商通)

陸軍記念日開祝賀會

【東京十日發電】第二十八次陸軍記念日祝賀會、于十日午前十時三十分、在靖國神社盛大舉行、是日天皇陛下、親臨會場、正午開宴、零時三十分還幸、(國通)

日陸軍更動 已發出內命

【東京九日發電】陸軍進級更動、於七日在三長官會議決定、荒木陸相於九日午後一時卅分參入宮中、謁見日皇陛下、經奏陳裁下後退下、卽時發出內命、預定十七八日間下令、(國通)

法女飛行家 訪日飛行

【東京九日發電】昨年八月在法國比拉客卜造成最高飛行記錄之法國女飛行家馬麗斯西爾孃、最近計畫訪日飛行、業經駐日大使向遞信省申請飛行許可、機關士盧梅爾氏、飛機法爾滿一九日型式、其航空路預定由羅馬出發、經上海北平京城線等地、飛至東京、(國通)

古物抵滬

上海訊云 江靖輪運古物、五日正午到金利源碼頭、李宗仁在埠頭照料、軍警機關派員警嚴密保護、

又云、古物千零五十六箱、一時起用瀛車由職員等押運至天主堂街中央銀行貨棧、至晚六時始運畢、四庫全書、字畫快雪時晴帖、散氏盤均在內、行政院押運員警卽晚回京、棧多由法捕房公安局各派警捕守夜、棧租已付半年、計二萬餘兩、

又云、故宮古物一千零五十六箱由江靖輪裝運來滬已於五日午抵埠、停泊金利源碼頭、事先軍警當局派員警戒、非常周密、法捕房亦派警探協同照料、隨同江靖輪押運來滬者、除故宮博物院秘書長李宗仁職員八人外、行政派陳鋭朱宗良等幫同照料、首都憲兵司令部亦派機關槍連一連、隨輪負警戒之責、此一千零五十六箱古物中、六零二箱爲圖書、四五二箱爲古物、古物係屬紅品、其最著之散字盤及王右軍之快雪時帖、均在其內分備於江靖之四個貨艙內、因防水漬、艙門以外側有橡皮、並禱帖古宮封條、謹防嚴密、存儲地點仍爲天主堂街之仁濟醫院舊址、正屋當中政會議決移存汴洛時本已退租、迨運滬之議仍復決定、乃重由該院秘書長李宗仁再訂半年租約、並於屋之四周圍以鐵絲與外隔絕、

武漢當局嚴禁造謠

漢口訊云、此間警備司令部布告、謂國步艱難、時局嚴重地方秩序安寧、極關重要、凡我民衆、應步伐整齊 恪守秩序、茲嚴約數事、(一)如有奸民流痞、受人誘買勾串 或直受騙使或假託名義、以圖破壞國家社會之重大犯行者、殺無赦、(二)在外資下努力之努工如勞資間有未解決之正當問題應稟請主管機關代爲交涉或救濟、絕對不得直接交涉、逞者拿辦、或受人利用、故意以此種手段構成嚴重事態者、處死刑、(三)造謠生事、搖動人心而擾亂社會之金融與秩序、嚴拿重辦、或竟因其故意造謠構成重大事變者、處死刑、(四)在嚴重期間、凡開會結社、須先稟請豫鄂皖三省剿匪總部及駐鄂綏靖公署核准後、再稟報本部、飭警備機關部隊知照、否則當場解散、或拘捕、以上除分別呈報令行外、合亟佈告一體凜遵、

川省田賦年徵六次

成都訊云、劉文輝部經前此大戰後、喪失防地三十餘縣、其中如資富瀘叙等處、悉屬富庶之區、廿四軍財政問題因此大感困難、劉文輝迫省以來、通盤籌畫 計該軍部隊 全體改編、尙足十二旅、每旅全年約支七十萬元、計需八百四十萬元、軍部從前月支六萬、現大加縮減、限定月支二萬、全軍計需二十四萬元、其他臨時各支出在千萬以上、而現有防地收入不過五六百萬、相差甚鉅劉已督同經理處切實計算、除各縣糧稅年徵六次(卽每一年徵六年之糧以前係年徵二次)約需二百萬左右、總計全年尙差三百萬之譜、卽就省城設法彌補、刻華陽全縣已由廿八軍交還廿四軍、仍由陳鴻文令前縣長樊學圃回任、簡陽防地仍復戰前原狀、廿四廿八兩軍各佔一半、稅收平均分配、此外禁烟總 局及成華禁 烟査緝局、交由二十九軍交還二十四軍、由劉文輝另委徐景福接任菸酒事務局仍由前局長鄧和(二十四軍警衛司令)何任、鄧接事時、曾派軍隊安設警戒、幸未發生意外、劉文輝請鄧錫侯將成都 市政府書交 二十四軍、鄧尤暫從緩議、以上合計祇足兩百萬、尙差百萬左右、劉文輝以戰事既經結束、防地縮小、政務簡單、對於軍部人員大加裁減、以節靡費、各處原設有四科者、改爲二科 原設二科者、則裁人員三分之二計軍部參副兩處原辦公人員四百餘人、現規定每處酌留數十人、經理處職員前有百餘人、現僅留二十餘人、交通處原設四科、現併爲二科、留職員十餘人、邊務處原設二科、辦公人員四十餘人、現規定爲八人其他軍法處政訓處暨各局所機關、分別酌量裁撤、參謀處已先行開始辦公、其餘因房舍器俱損失罄盡、由經理處另撥數千元培修購置、尙須旬日始能竣工云、

青藏和約卽將簽字 達賴大本營仍在昌都 康藏內部派別分析

蘭州訊云、青海電訊、康藏糾紛全係受人煽惑、以致演成分裂狀態、殊深悅惜、按康藏內部、共分三派、(一)康派(西康)、內部主張親善中國、願受中央統制、(二)藏派(後藏)、內部主張與康同、(三)衛派(卽前藏)達賴佛主張親英、並受英人煽惑、謀宣佈獨立、不與西康後藏及中國聯合、故十九年年六月達結寺、(西康地)數千僧人、卽與西康駐軍馬某發生衝突、雙方接觸後、戰事遂漸擴大、達賴直欲併吞青海四縣川省十、二一年夏、卽將青海西南 部邊境之 玉樹縣攻佔、後經青海駐軍馬步芳部以全力収擊、旋卽收復、此時青軍已與川軍劉文輝連合會攻達賴、達賴以青川兩軍聲勢浩大深恐不勝、卽派代表赴青、要求和平停戰、青川兩軍亦表贊同、雙方停戰後、卽協商青藏和約問題、刻達賴對青藏和約已允簽字、不久卽可實現、現時達賴之大本營在昌都(卽西藏北部)青軍駐防地在結古一帶、(西康南部)、川軍防地在巴南一帶、(西康中部)現在康藏問題已現緩和、至於以後有無侵略青川之舉動、尙難預料

駐日俄大使

【東京九日發電】新任駐日蘇俄大使俞禮湼夫氏、預定十日午前七時、乘天草丸抵敦賀、午後八時二十五分抵東京、(國通)

梁士詒抵滬

上海訊云、梁士詒晨八時三十分乘柯立芝輪抵滬、錢新之葉恭綽等四十餘人、至碼頭歡迎、梁談在滬逗留數日卽北上、否認接張學良電邀、謂不入京、不作官、與問政治、則不能並作一說梁並將訪汪、

王樹翰赴贛

南京訊云、王樹翰奉張學良命於五日晨抵京、往訪宋培德等、述商華北情形、稍留卽赴贛、謁蔣委員長後再來京、周鴻鱗五日晨由滬抵京、與于右任商組十匯監察使署事宜、黃强五日由閩過滬抵京、向中央報告十九路軍駐防及剿匪情形、

經濟欄

已通過議會之美金緊急法骨子
繼續禁金 膨脹通貨
確實銀行自十日開業

【華盛頓九日商通電】美國緊急銀行法案、九日在上下兩院可決通過、並佈告繼續禁金出口之旨、

【又九日國通電】可決美國經濟界恐慌對策之第七十三次新特別議會、於九日正午開會、大統領之緊急金融對策案、即日通過議會、由一般觀測、各銀行自十日一律開業、

【又電】緊急金融法案骨子爲以政府公債謀通貨之膨脹、兼將供給國內金之統制由大統領確保、又金融對策法中、不包含對於銀行存款之保障、

【華盛頓九日國通電】本日提出於議會之緊急銀行法案之骨子如下、

一、大統領及其他所發出布告及行政命令、均爲之追認、且承認繼續、大統領鑒於銀行的事態、正行使權能中、

一、規定供給國民之金、應於各聯邦準備銀行集中之、

一、隱藏通貨者處罰、

一、規定有統計之通貨膨脹、

一、對於聯邦準備銀行、加盟銀行、要求其所有金塊或金證券、一律與以納入、與之交換受領法貨或紙幣、違反者處以嚴罰、

一、戰時及其他國家緊急時之大統領權限與以延長、關於外國滙兌之交易、銀行間所設定信用之移轉、金銀幣或金銀塊及通貨之輸出、隱藏改鑄、金幣金証券等求銀行代爲存等之統制權限、均付與於大統領、

中國昨年棉收調查
江蘇產額增加一半 豫鄂歉收冀魯如常

棉爲中國主要土產之一、亦爲對外貿易出口之大宗、近年來以中國紗廠日增、需用原棉日多、中國棉花產額、不足以供給廠家之需求、遂致美印外棉、源源入口、民國十九年、外棉進口總數、達百七十兆海關兩、二十年進口總數、亦達百三十兆海關兩、去年則以產區各季棉收結果良好、美棉進口、較前年減少三分之二、印棉進口、減少二分之一弱、去年中國棉產平均狀況、北方棉作較佳、南方亦稱常態、產量與二十年較、實豐收而順適、玆將去年黃河、揚子、兩流域各省棉業狀況、調查如下、

江蘇 去年南通棉田面積計百十八萬九千餘畝、較前年減少百分之十、因通屬兩年棉作歉收、價又低賤、農民以植棉施肥資本較巨、無力培壅、多改種黃豆、以節省成本、此去年通屬棉田減少之一原因、各地新棉播種後、雨水調勻、生長良好、入夏天氣亢旱、且多發生虫害、嫩果黃花、半多脫落、幸棉苗發生較早者抗旱力尚强、受害不重、每畝平均可收籽棉六十斤、上海棉區以乾旱之故、出花極少、平均祇有三四十斤、太倉棉區、九月下旬後、氣候轉佳、棉作尚稱良好、每畝可實收棉花三十五斤、據蘇省第一農事試驗場調查、南通、海門如皋、啓東、泰興、東台、鹽城阜寧、靖江、南滙、川沙、奉賢、寶山、嘉定、太倉、常熟、松江、崇明、上海、金山、青浦、等二十二縣、去年共有棉田八、三五四、八一九畝、估計棉產一、六六八、七三一担、平均每畝產皮花二〇一斤、約合子棉六七十斤、比之前年棉田面積、減少百分之一、產量則反增高百分之五二、收成尚屬中稔、

浙江 浙江上年浙省棉產比覺前年產歉、價疲之餘、農民對於植棉、殊感消極、不但棉田面積、因而減少百分之十五、即栽培工作、爲人工肥料等、亦日就疎簡、且天時亦欠順適、初則於播種後陰雨連綿、七八月間又亢旱逾月、開花結實、大受阻碍、花朶類多萎小、雖於開蒴期中、蒴氣晴好利於收花、然產量終覺歉薄、全省總產額、多於前年百分之七、而較常年實減百分之三、玆錄各縣產棉額數如下、杭縣二、三六三担、海寧二、一八〇担、海鹽三七二担、平湖二四、七四六担、蕭山九一、五〇〇担、紹興三二、七〇一担、上虞三〇、一七二担、餘姚一七二、二四一担、慈谿三八、〇九八担、鎭海八、四一〇担、定海七四七担、象山一、六八〇担、玉環六〇二担、鄞縣八八〇担、寧波一、三八二担、合計產額四一七、一六四担、

各校負責造林

【西安】本縣東門南之龍首山、原係最前任教育公所所長張璞珊任內時、在丈放官地期間、呈請以教育所名義請領在案、嗣將該山呈請縣公署轉請教育廳備案、作爲教育界之學校林場、去歲秋季因欵項支绌、將校林經費裁撤、林場暫爲苗圃照料、近經教育局長王化宣稟請縣長核准、將林場歸教育局、僱夫役一名看守、林場地劃出段落、分給各學校、令各學校學生等、按劃定區域造林以說植樹成績云、

上海標金滙市

【上海十日商通電】今朝(十日)本埠標金滙兌市況、因海外銀市貴、標金開價賤、惟吳培初恒興及大連帮等、踴躍買進、金價急漲至七百兩、中美中英兩滙、將外國銀行華商賣物、完全消化、市氣非常軟弱、中美滙、六月期自三十四弗四分之三、漲至三十三弗四分之一、中英滙、近期九片二分之一手賣者多、後買手擁擠、回至昨日之九片四分之一、中日滙、由日訂購仍多、銀行叩賣至七十兩、然有大連帮猛力煽買、其價至七十三兩四分之一、轉於賣方、午前大連帮所買稱三百萬圓云、

天津熱河間貿易 已完全停頓

【天津訊】熱河出品、以皮毛爲大宗、生產區域以凌源、赤峯、林西、平泉、建平等地爲最多、總集散區域則爲天津、熱河各地需要之布疋、棉紗、五金、顏料及各種雜貨、概賴天津供給、津熱間之商業異常密切、有如唇齒相依、各商在津熱兩地交易、並不以現銀付欵、多憑各商之信用、互以滙票往來、在熱河戰事甫起之際、熱河商人在津購訂貨物、除必需品有零星補充外、其餘大宗交易、無形停止、但園塲隆化、承德、豐寧、灤平等地市場、以距戰區較遠、尚有一部份活動、各商在戰前購進之貨、如各種皮毛、均紛紛運津、故津熱道上、頗極一時之盛、迨凌源、赤峯吃緊後、該兩處所有皮毛店六七十處、不三日卽激減至十餘處各商對於滙票之使用、多無素日之效力、竟有拒而不收者、駐熱各地商賈、均先後離去、津熱交易、已呈停頓、津市各商與熱河各皮毛店平日有密切關係者、對於熱河發來之滙票、猶能通融辦理、昨日津市接到熱垣失守消息後、凡由熱河寄發之滙票、到期或未到期、各商均拒絕打期先付、至待運赴熱之各種貨物、各商亦完全停止起運矣、

新京管內滿鐵吉長敦綫各站 二月混保大豆檢查成績

【新京訊】京鐵管內混保大豆、二月分檢查成績統計、總數一百一車、三百五十二袋、一一四三、就中合格數九二六、不合格數二一七、二月因正月(陰)市過、繼以元宵節等、滿洲國側休業日多、又因降雪數次、馬車運輸不靈等情事、各地交易閑散、致本期運入車站數量、極爲冷淡、至吉長敦沿上綫市者、較管內滿鐵綫、尚稱旺盛、查此原因、爲匪類未熄、農家堆糧不安、及中央銀行棧系糧售出等之所致、次將新京管內滿鐵綫及吉長敦綫辦理各站、二月分檢查混保豆成績如下

▲滿鐵綫

站名	特等	一等	二等	三等	四等	不合格
鐵嶺	—	一	—	—	—	—
開原	—	一三八	一	六	一	一二
昌圖	—	七	四	一	—	一
双廟子	—	一	—	五	一	一
四平街	—	三一	一	—	—	六
郭家店	—	一二	二	一	—	二
公主嶺	—	一七	一三	一三	—	二
范家屯	一	三二	二	一三	—	二
新京	一〇	四〇五	三	八	—	一五五
計	一一	七五三	二六	四七	八	一九五

▲長吉敦線

站名	特等	一等	二等	三等	四等	不合格
下九台	一	三九五	二	—	—	五〇
樺皮廠	—	四一二	—	—	—	二一
孤店子	一四	六八〇	—	—	—	三二
吉林	一三	三三〇	三	二	—	三二
蛟河	—	一三五	—	—	—	一〇
敦化	—	三	一二	五五	三	四
計	二八	一六四二	一七	五七	三	一四八

連埠豆市 華南買豆餅油漸多

【大連訊】本埠特產市況、今朝(九日)大豆因日商外商均旺買現貨、價示强調、後因金票市氣示軟、買力不續、豆價示弱、豆餅因華南客星買進不少其價堅調、豆油隨豆壺而稍堅、高粱缺乏買意、其價仍歉一般市場、仍平凡無味、今朝期豆餅、華南帮建成棨、達昌與懋東買妥四萬枚、現豆、寶隆買三十五車、三井買三十車、三菱二十車、日清十五車、油坊七十車、計妥一百七十車、豆餅日清八千枚裕發祥一萬三千枚、計妥一萬一千枚、豆油華南帮買七千二百担、最近華南對於食用豆油之買意、漸形抬頭中、

行市 十日

條銀標金

倫敦銀塊現行 一八片一六分七
遠期 一八片一六分九
紐約銀塊現行 三〇仙〇分〇
孟買銀塊現行 五七留比〇分〇
上海標金 午前 開行 六八〇、〇 大價 七〇五、五
下市 六九六、五 小價 六七七、〇
午後開行 六九六、〇

中外匯兌

英美匯兌 弗 仙 分
美日匯兌 弗 仙 分
日美滙賣 弗 分
美國上海買 弗 分
上海東滙買 七一兩〇分〇
上海東滙賣 七〇兩〇分〇
上海美滙買 三三弗八分一
上海美滙賣 三三弗〇分〇
上海英滙買 一先九片一四分一
上海英滙賣 一先九片一六分五

奉天城內滙兌 現洋票滙上海 一、〇二二
現洋票滙中銀 〇、七〇八
金票滙中銀 〇、七〇一
現洋票滙天津 一、〇一二
大連滙上海 七二兩九五〇
七二兩九〇〇
七二兩八〇〇
七二兩六〇〇
大連滙烟台 七〇兩三二五
七〇兩三〇〇
營口滙上海
安東滙上海 九九一兩〇

各地錢鈔

奉天 ●日站金票對現洋 午前 …… 午後 ……
開行 …… 下市 …… 大價 …… 小價 …… 安數 ……
●同現洋對金票現行 九點 九七、二〇 一點 九七、四〇
十點 九七、四〇 二點 九六、五〇
十一點 九八、〇〇 三點
●全現行 九點 一〇二、八〇 一點 一〇二、九〇
十點 一〇三、〇〇 二點
十一點 一〇二、八〇 三點
●奉天城內錢鈔 現大洋金票換 〇、九六八
鈔票換現大洋 一、〇二八
哈大洋換現大洋 一、〇〇〇
天津中交票換現洋 一、〇〇四

大連 ●鈔票對金票(午前市) 開行 一〇〇、四五 近卯 一〇〇、八〇
下市 一〇一、四〇 遠卯 一〇一、八〇
大價 九九、四〇 小價 九九、五〇
●同現行 (午前) 九點 一〇〇、〇〇 (午後) 一點 九九、五〇
安數
●鈔票對小洋錢現行 十一點 二點 三點

安東 ●鎭平銀對金票 午前 午後
近卯開 一二五一
又下市 一三五三
遠卯開 一三六〇 一三五七
●現洋票對鈔票現行 十一點

開原 ●金票對現洋票現行 九點 九七、〇〇 一點 九六、六〇
十點 九七、五〇 二點 九六、二〇
十一點 九七、八〇 三點 九六、六〇

新京 ●鈔票對金票 一〇〇、四〇
●現洋票對金票 九七、五〇
●鈔票對現洋票 一〇二、九〇

哈埠 ●國幣對金票現行 午前 十時 九七、九〇 午後 一時 九六、六〇
十一時 九六、二〇 三時 九六、六〇

營口 ●鈔票對爐銀現行 ●爐銀對奉票現行 ●金票對爐銀現行

各地豆糧

奉天 ●日站大豆(百斤)又(一石價) 午前開行 午後開行
月 …… 月 …… 月 …… 月 …… 安數 ……

●奉天城內豆糧
大豆 一、一一五
豆餅 一、四〇〇
豆油 一、五二〇
白小豆 一、六五〇
紅小豆 一、四〇〇
花小豆 一、三〇〇
吉豆 一、七〇〇
合豆 〇、九〇〇
青豆 一、〇〇〇
蘇豆 一、五〇〇
豌豆 一、四〇〇
粳子 〇、八〇〇
谷子 〇、七〇〇
穇子 〇、四五〇
瓜子 六、〇〇八
稻子 一、二〇五
大麥 〇、七〇〇
小麥 一、四〇〇
高粱 〇、七七五
包米 〇、七〇五
粳米 二、〇〇五
元米 一、六〇〇
小米 一、三〇〇
江米 二、二〇〇
粉米 一、二〇五
稻米 二、八〇〇
糜米 一、二〇〇
秫米 一、一〇〇
芝麻 二、四〇〇

大連 ●大豆(百斤、鈔票價) 午前開行 午後開行
現帶袋 四、九五 四、九〇
不帶袋 …… ……
三月底 四、八七 四、八九
四月底 四、九三 四、八七
五月底 四、九八 四、九七
六月底 五、〇一 五、〇〇
七月底 五、〇七 五、〇七
●豆餅(壹塊、鈔票價) 午前(開行) 午後(開行)
現行 …… ……
三月半 一、五四〇 二、五三〇
四月半 一、五五〇 二、五五〇
五月半 一、五五五 二、五六〇
六月半 一、五八〇 二、五七〇
七月半 …… ……
●豆油(壹箱、鈔票價) 午前(開行) 午後(開行)
現行 …… ……
三月半 一三、七〇 一三、七〇
七月半 …… 一三、八〇
●高粱(百斤、鈔票價) 午前(開行) 午後(開行)
現行 二、三八 二、四〇
三月底 二、三八 二、四一
四月底 二、四六 二、四三
五月底 二、五三 二、四八
六月底 …… 二、五五
七月底 …… ……
●大連麻袋(一、枚金票價)
現貨 〇、三三〇 〇、三三〇
二月卯 〇、三三〇 〇、三三〇
三月卯 〇、三三〇 〇、三三〇
五月卯 …… ……
安數 二萬

新京 ●大豆(一石、鈔票價) 午前開行 午後(開行)
現貨 ……
三月半 ……
四月半 ……
五月半 ……
●高粱(一石、鈔票價) 午前(開行) 午後(開行)
現貨 ……

哈埠 ●大豆(壹甫特現洋價) 午前開行 午後開行
三月半 〇、七四五 〇、七五五
四月半 〇、七八五 〇、七八五
五月半 〇、八〇〇 〇、八一五
●小麥 午前(開行) 午後(開行)
三月半 一、三九〇
四月半 一、四四〇
五月半 一、四一〇

國外商品

●美國棉花 錢(弱)
三月卯 ……
五月卯 ……
七月卯 ……
十月卯 ……
十二月 一月卯 ……
●印度棉花 圓 錢(强)
卜羅吉印 一八七留比 分
沃謀拉印 一六五留比 分
邊高爾印 一四五留比 分
●大阪綿花 近卯 四七、五〇 遠卯 五〇、五〇
●大阪三品綿紗(壹捆金票價) 午前(開行) 午後(開行)
三月底 一七九、九〇 一八〇、九〇
四月底 一八〇、一〇 一八〇、七〇
五月底 一七九、八〇 一七九、七〇
六月底 一七九、二〇 一七九、三〇
七月底 一七八、六〇 一七二、二〇
八月底 一七八、五〇 一七九、一〇
九月底 一七八、五〇 一七八、六〇
●大阪綿布線現行
龍〇 六、一〇 六、三五
車人 六、九〇 一七四、〇〇
細白 四、九〇 一八〇、〇〇
●橫濱生糸 近卯 ●神戶豆餅 遠卯
三月底 三、五〇
四月底
五月底
六月底
七月底

解約廣告

敝社前委託小西關丸集運送店爲代理店以該社名義辦理運輸事務倍蒙惠顧玆因事解約特添設直轄營業所如左以應時勢嗣後務以迅速和藹爲宗旨除辦運送事業外並辦理上記業務倘蒙惠顧無任歡迎專此謹告

昭和八年三月

奉天千代田通十二番地

國際運輸株式會社 奉天支店

千代田通店內電話番號

代表 同(長) 五六一一 五六一三
發送倉庫 保險金融係 五六一一
到着係 五六一二
應務係 五六一三(夜間)
經理係(長) 五六一四
倉庫專用線 二四一三 末廣町
市內運搬作業係 三三八三 滿鐵驛內
大西關營業所 (日本)二六四四 (滿洲)二三九五 三畬棧院內
皇姑屯營業所 (日本)四六七九 (滿洲)四六八三 三畬棧院內
華工宿舍 四四四三 吉野通
支店長代理住宅 四五〇八 浪速通三四
支店長住宅 (長) 四六九六 萩町一九

一營業科目 辦理運送事業 倉庫保管營業 金融及各匯兌營業 勞工供給及包辦營業 載重汽車及載貨馬車 人力貨車市內運搬及貨工賃營業 陸海運送及動產不動產火災保險營業 委託販賣營業 並辦理其他關連以上一切附帶營業

一支店 出張所 代理店 代辦所 設在滿鐵線 奉山線 瀋海線 吉敦線 四洮線 洮昂線 齊克線 呼海線 中東線 南支部 朝鮮 日本及歐洲各國均有

介紹處大阪屋

滿人男女職業介紹所

奉天松島町一番 電話三八七三番

七世眞傳 醫士張夢九 專理嬰兒 奉天小西關 寶慶堂

消痔散

主治百般雜疫久服能令小兒肥壯但對於痔疾尤有效奇

歐美生乳藥

服了「歐美生乳藥」之後,乳汁濃厚而多,現在兒肥母健,多麼快樂啊!…

外埠均有代售 定價每瓶一元二角

總發行奉天鼓樓南 歐美大藥房西號

世界第一

專治遺精良藥

遺精爲青年人易犯之症久而不治則呈貧血症象面色蒼白四肢怠倦智力薄弱 精神萎靡不振漸漸轉成癆瘵重症催殘人生行樂斷送青年幸福莫此爲甚寶康固精丹爲專治遺精良藥功能保腎固精補虧益氣開胃 健脾鎭慾安神試服之自能身輕健精關固百病消饒仙品也

定價每瓶現洋貳元

瀋陽大西邊門外 寶康藥行發行

感謝眼科聖藥(琥珀光明丸)

前瀋陽地方法院登記處書記員唐宗寅君來函云英美大藥房大鑒 敬啓者 敝人於去春偶患目疾初起不甚爲意漸至雲翳遮睛視物不明且觸怒時發 因火即犯歷經中西醫治迄未見效終日憂悶不堪其苦 因閱報章 載有貴藥房自製內服眼科聖藥琥珀光明丸 專治男女老幼 遠年近日一切雲朦翳障 暴發火眼等症 閱悉之下不勝欣喜 隨至貴藥房購買一盒 試服六日果然見效連服數盒目疾若失 而翳障盡去 光明復原矣斯誠不愧眼科聖藥 敝人感佩之餘 敬申數語以鳴謝忱

○謹將定價開列於後琥珀光明丸六日用量現大洋一元用二日者四角

○總售處奉天大西城門外電車站英美藥房

奉山鐵路管理局批售苗木廣告

樹名	年齡	苗高	單價每株
洋槐	2	5尺	2分
	3	8尺	3
楡樹	2	1尺5寸	1
	3	2尺5寸	2
小葉楊	2	6尺	2
元寶楓	3	5尺	5
梣葉楓	3	1尺至9尺	5
梓樹	3	3尺至35	4
水曲柳	3	5尺	6
臭椿	3	5尺	2
楓樹	3	3尺	5
夜合槐	2	4尺	6
	3	5尺	8
杏樹	3	3尺	4
山桃	3	8尺	4
懷槐	3	3尺	5
美國白楊	2	5尺	4
馬尾松	3	3寸	4
側柏	3	1尺	6
中國槐	3	2尺至4尺	2
秦皮	3	1尺	5
胡桃	3	1尺5寸	4
白楊	2	5尺	2
	3	7尺	4
	4	8尺	5

攷備

一、本路爲提倡造林供給各機關及人民購買苗木計將本年春應行出山苗木乘價出售倘如購過一百株以上者照原定價折半收費

二、苗木出產地點一義縣二韓家溝三連山四女兒河五伊胡塔寺五處苗圃

三、凡購苗木者須將苗木種類株數及交收苗木日期地點開具詳單附備苗價運費寄交本局產業課或當面接洽

四、售苗期截至三月三十日止

胃病新藥

官准立案 紅色造福 專治男婦老幼胃傷食病腸結便秘胃口脹悶消化不良心口諸痛噯氣吐酸翻逆嘈雜形體枯弱經年積聚癥瘕痞塊小腹寒痛時愈時犯小兒食水服此 紅色造福 即時奏效且保除根兼治男子腎病婦女貧血室女經閉本藥尤有特長如用心太過而傷腦者房事太過而傷腎者飲食不解而傷胃者婦女經病不能孕育者服此 紅色造福 可稱百試百驗之奇效藥 特點 調胃腸快心情

暢志攻堅破積增加食量確有實驗雖百藥不效之胃腸各病一盒去根眞乃健康捷徑實亦人生福音 ○患者諸君一試便知功效

異常定價大洋甲種五元乙種二元四角函索加郵費一角空函不覆 總行奉天大西邊門外鴻育堂藥店啓

日本赤十字社奉天病院

本院

一、所在地 大西關

二、診療科目 內科、外科、皮膚及泌尿器科、耳鼻咽喉科、產婦人科、小兒科、眼科、齒科(星期一、三、五、午前中)物療科

三、診察時間 自午前九時至午後二時 但救療部自午前七時三十分至午前八時

出診所

一、所在地 浪速通三十番地

二、診療科目 內科(星期二、四、六、午前中)皮膚及泌尿器科 小兒科(星期一、三、五、午前中)產婦人科(每日午前中)(每日午後)

哈佛司

振動不感錢

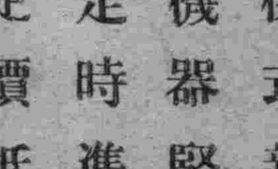

樣式新奇 機器堅固 走時準確 定價抵廉

合名無限公司 森洋行

本店 奉天春日町八番地 電話長二〇三一・二一七二
分行 大連連鎖商店街 電話長四一三三・四三二三
分行 新京中央通四八番地 電話長三八七三番
出張所 遼陽幸町六番地 電話一〇九番

川原部隊奮拔 黃土嶺第一陣

王以哲軍不支 沿北平道退走

【錦州十日電】長山峪方面、川原部隊以一部隊向占據黃土嶺老爺廟附近之二線堅固陣地、約二三千名之敵、開始猛烈之攻擊、現在陸續向前線增兵、經猛擊後、於九日午後三時、奪取敵之第一線陣地、自夕刻遂移於猛烈之追擊戰、川原部隊之後續部隊及〇〇團應援前線之戰、一舉即可擊破敵兵、現正前進中、又電 據飛行機偵察之報告、日本川原部隊之前鋒、十日午前十時頃、已進入古北口矣、

以長瀨部隊爲左翼、田中部隊爲右翼、逐次增加兵力、於第一線以飛行機施以猛烈之爆擊、與陸上隊協力猛烈擊敵、直至十日午前十一時十五分、始將敵軍攻敗者也、

【錦州十日急電】據十日前午十一時十五分、接飛行機報告王以哲軍、現由古北口南側、沿北平道、向西南老古店方面開始退却、

王以哲軍曾據如此堅壘 千山萬嶽相表裏

長山峪方面王以哲軍不支、開始退却、已詳前條、茲査敵軍曾據極堅固之陣地、以相頑抗、蓋利用大行山脈之嶮峻、爲防飛行機之襲擊、建築洞內路式之立射壍壕、佈以鐵條網、後方陣地、備山砲迫擊砲、在山頂各處、備有機關銃及數門之高射砲、爲攻防兩種之策戰、建築此堅固之陣地、盡築此陣地者、似早想到日軍一來 湯玉麟軍必潰滅、須據此大行山脈之表裡、長山爲峪第一線陣地、可藉山嶽溪谷重疊之地帶爲好戰場、以阻日軍之進擊、其陣地之築造、及關銃高機射砲之架設、均經外國人指揮督造而成、對於據此要害陣地之王以哲軍、日本川原部隊、

前敵總司令官 張仙濤進赤峯

滿洲國討熱軍 前敵總司令張海鵬、與總司令部、同時於九日午後五時半、入赤峰城矣、

靖安遊擊隊 隊長易委

奉天靖安遊擊隊長和田勁、現奉軍政部電命、調部另委遣缺委藤井重太郎少將接充云、

免湯令 正式發表

【新京專訊】曾經國務會議罷免參議府副議長湯玉麟、已於七日經參議府會議決定罷免、更於八日呈執政裁決、即於是日正式公佈免職明令云、

于兆麟戰死 部隊行方不明

于兆麟率領之第百三十師、在葉柏壽凌源間、因受川原挺進隊、澈底的打擊後、其部隊四散滅裂、傳說于師長已戰死、其部隊迄今行方不明云、

山海關方面 嚴重警戒

山海關前面之中國軍、目下雖無大變化、但張學良此際能爲如何之策謀、尙難逆料、故本軍爲防萬一起見、現更嚴重警戒中、又九門口方面、預料現尙無特別變化云、

奉天省各縣 改訂組織

奉天省各縣、現奉到國務院命令、由五月一日起、各縣組織、定爲總務課、內務局、警務局、土木局之一課三局辦法、此外尙有清鄉委員會及清鄉局一會一局辦法云、

執政捐賑 東鄰震災

【新京專訊】此次日本東北地方地震、災害甚巨、執政顧念鄰災、甚爲惻惻、個人決輸助國幣二萬元、聞該款日內即可滙往日本云、

春意活潑

星期四攝影

藉端募兵 一律取締

奉天省公署警務廳、因際茲討伐熱河省內之兵匪期間、對於各縣之不行份子、難免藉端招募、對於治安上、不無重大影響、以是該廳特與奉天警備司令部相互協議之結果、當於日前聯合通令各縣縣長及參事官等、凡於各該境內、藉端募兵者、一律取締、以保治安云、

張作相遺粮 運熱濟民

【新京專電】日滿聯合軍討熱戰事工作、於茲已告一段落、惟反滿軍匪、當潰退之際、對於熱省民食、以及所需用之物質、無不搶掠焚燬一空、該省內日下到處均感民食缺乏、一般住民、紛向日滿兩軍請求接濟粮食、日滿兩軍、亦鑑於民生問題之迫切、現擬將前在錦州站附近倉庫內發現張作相所遺棄之糧石（高粱十三百石、包米四百五十石、大豆三百石）決定運熱、暫充臨時賑糧、刻下已向錦州國務院辦事處磋商中云、

東科後旗 稅務問題

【新京專訊】興安總署、近據南分省呈稱、昌圖縣所管東科後旗地方、業已劃歸興安區域、該地人民之納稅、是否應即脫離該昌圖縣公署、請爲核示云、

郭爾羅斯旗 請編自衞團

【新京專訊】興安總署、據郭爾羅斯後旗呈稱、該地方雖已設置分省、然政治設施、尙未完備、匪勢猖獗、人民塗炭、不堪言狀、擬請總署發給槍械、編組自衞團、以資保護地方、幷請設法派軍往剿云、

學校派遣代表 慰問友邦軍隊

協助建設滿洲國之友邦軍隊、因奮闘而傷病者甚多、茲爲酬謝起見、擬由省市立各學校學生中、選派代表者各二名、備具禮品及圖畫等、由教育廳禮教科派員率領、實行前往慰問、約於本月中旬舉行、地點爲衞戍病院云、

獎懲蓋平縣 教育人員

奉天教育廳、頃據蓋平縣督學呂殿卿呈稱、計查學校十三處、共十三級、查學董黃實興徐文緒等、辦理學務、邀費苦心、教員牟白陽蕭儒賓等教管盡力、成績優良、均堪嘉尙、教員王文閣、李仁等、教管俱差、應飭力圖改進 教員金傳有、成績低劣、宗瑞書、態度頹靡、均應嚴予申斥、教員羅維綱、玩曠職守、殊屬非是、應記大過一次、學董王克信辦學不力、殊屬有忝厥職、應即撤換云、

瀋陽縣飭拿 土豪惡棍

瀋陽縣長許杜恒、現據報告各鄉往往有土豪惡棍 欺壓良民、擾亂鄉里、殊堪痛恨、特於九日通飭各警察分局長各區長、一律査拿 嚴重懲辦、不稍寬貸云、

凌源政治工作 住民漸解王道政治

日軍佔據凌源一週間後、所有城內外之治安、經日滿兩軍完全維持、商家關閉、晝間亦不開市、質之商務總會、則云附近一帶居民、因戰爭恐怖、並有張學良軍再襲之謠言、因之人心動搖、至斯現狀等語、然而當今急務、先企通信機關之完備、並須速行整理已等於零之熱河票、最希望從速設立中央銀行之分行、又恢復教育機關、亦屬必要、現下關東軍宣撫員、及滿洲國政治工作員均異常活動、務令當地住民、正確認識日滿兩軍之眞言 並滿洲國王道政治之光明云、

司法部通飭各法院 遵重鮮民權法

【新京專訊】中央司法部通飭所屬各法院、嗣後關於籍農商人民盜匪案件、依民國舊日中日通商條約、非按南滿洲內蒙古條約之協定、應歸日本領事裁判、本國司法機關、不准隨意審訊、以淸國際條約權限云、

嚴查反動份子

奉天省長臧奉九、現因日滿軍隊、佔領熱河、恐有反動份子潛入、造謠生事、關係地方治安、至爲重要、故於九日飭令各軍警機關、認眞查拿、按章處罪、不得寬容云、

啓迪民智 在各處設閱報室

奉天市政公署、現爲啓迪民智起見、擬在市內各繁華地方添設閱報室數處、並備平民書籍、以期增加市民知識、刻正籌備中云、

警察廳取締 私印優待券

市內各私立醫院、近日爲發展營業起見、特行私印類似國幣之優待券、有二角五角不等、警察廳以此項優待券、有關錢法、特於九日訓令各署、嗣後如再有此類之優待券、即以該商號擾亂金融問罪云、

赤十字施療班 第二班之活動

日本赤十字社施療班、奏功偉大、成績良好、各地住民、咸信慕如天使 實爲日軍鎗火後之華、此次在熱河活動、其第二班、十日午後三時、由奉天到錦州、爲鎗火後工作之第一步、在北票、朝陽方面、施行慈善之施療、並漸次入於熱河各地、當能對土民患者、施療救濟云、

票金提漲

【熊岳城】驛前月之六日全票開行、由一千〇四十元、漲至一千一百十七元、下市鈔兌洋九百七十四元、現洋兌票平價云、

教廳派留學生 令各縣選送

奉天教育廳、現爲造就人材以備將來爲國効用、現已選派最優秀學生二十名、留學日本國各大學、已于九日通令各縣教育局選送云、

興安西分省治 遷移開魯

日滿軍之討伐熱河、已經肅清、省內之治安、亦克恢復、興安西分署、即移至開魯設立、由興安總署派去日豪人十四五名、爲該地設治員、約於十一日即可由通遼向開魯出發云、

方景和在那兒

寡婦孤兒依婿度日 一朝拋棄生活維艱

原籍江蘇人張王氏、現年四十六歲、其夫業已亡故、由該婦人率領其子女各一人、淪落於奉天各地、去歲不得已在本溪縣地方、將其女押入娼寮爲妓、去歲五月間、有其女之遊客方景和者、因與該女熱度增高、遂將其贖出、該母子等當依該人度日、至十月間、經方景和將伊等帶至奉天、當暫寓於日站悅來旅館一日、旋即遣赴三經路之遼寧飯店、住有十日後、乃即一同搬至鐘樓南大昌洋服店內、住有六七個月、本年二月十五日復又將該母子等送於遼寧飯店、方景和乃率其妻聲稱前往天連謀事、一俟事成、覓妥房子後定來接取等語、不意去後杳無音信、該母子等二人、因在該飯店日久、所欠房子等費、無款、每日母子兩人、悲慘痛哭、而明面尙隱避不欲令該店主發覺、不意九日晚、突被該店經理後藤令治查悉、詢明情由、當以該母子爲寡婦孤兒、一朝被棄、情堪憐憫、除將一切宿飯費不要外、當將其母子二人、領赴第八警察署報告該等被拋棄之經過、請求該署設法安插、該署因方景和無法查詢、遂於十日將該母子送交警廳辦理云、

統一警察機關 日內明令遵行

【新京專訊】中央民政部、鑑於國內警察機關、向有警察局、保安隊、巡察隊、監視隊、公安局、保衞團種種名稱、於執行政務上、時感不侵、爲統一此項名稱、早已從事考究、茲聞現已決定、以警察廳、警察署、警察隊三種名稱、包括所有警察機關、該決定不日即可令各省遵行、俾得早日劃一云、

新興滿洲國之全豹 弘報在編纂中

【新京】中央政府當局爲向全世界介紹滿洲國之實情、曾向滿鐵弘報要請撮製『新興滿洲國之全豹』三卷、茲聞擬將建國周年中央委員會之記念事業亦編入其中、現正編纂中云、

〇瀋水小新聞〇

一偷驢犯案一

大東關下頭、水柵欄地方、十日上午九時、該處分所巡警査獲一偷驢犯人、該人係城東十王玫人、係偷得村人李姓家者、該分所巡警、立送分署究辦云、

一車燒馬傷一

小北關繆家園子胡同住戶、宋海山、以販草爲生、十日晨八時、赶大車由城北關來草一大車、行至大北邊門外大橋西因車夫吸烟不愼、致將草車燃着、車夫急救、轅馬被燒痛驚而逸、後經附近多人、用水撲救始滅、計燒毀大車一輛、燒傷馬一匹、車夫王某懼禍、當逃之夭夭云、

一糧車翻倒一

城西大民屯農民朱玉生、九日早七時餘、赶駕三套馬車、因冰雪甚多、一時不愼、竟爾滑倒、不能行動、後經人翻同扶起、遂即道謝赶車來城售賣云、

一賊運不佳一

城東木廠住戶張査、家道小康、一般宵小、均甚垂涎、前日有偸兒于夜間侵入、正在窃物之際、張某驚醒、大喊有賊、賊人見主已醒、即奪門逃走云、

一窮斯濫矣一

大北關快馬當胡同、住戶袁湖彬、久無正業以致家徒四壁妻子離散、百思無計謀生、遂爲盜窃、九日下午、將同院住戶李姓家物件、偸去變賣、竟被李家査知、扭至警所懲辦、眞所謂小人窮斯濫矣、

一調戲良婦一

大西關卜將軍胡同、九日午後四時、有張姓少婦、提壺買水、突有無徒奔至該婦之前、手摸該婦之腮、婦大肆雷霆、大罵特罵 近隣聞聲出視、該惡徒飛奔而去、究不知爲何許人也、

一討債互毆一

大西關五斗居南胡同、住有任昆山者 新民縣人、早年開設雜貨舖生理、稍有積蓄、九日下午三時、往劉姓家討索欠債、計現洋四十餘元、劉某不但不償、且口出不遜、以致口角、纔竟動武、經人勸解、各不相下、双方往警所理論云、

一化緣行窃一

城內灰市胡同、住戶李延年家、九日上午十時、忽有一衣服不整之道士、入院化緣、乘家人不防備、將院內繩子上所曬之衣服三件窃去、及人知覺追之已無踪影矣、

一查找逃婦一

九日午前、有趙姜二人在南市場一帶詢找老媽店、據趙某云、係干金寨人、伊妻張氏、八日因家務口角、忿氣私逃、探悉於是日晚四鐘、乘火車來奉、諒必投宿於老媽店內、故來查找云、

天氣豫報

十一日 北西風 晴

十日之溫度 最高 零下 二度九 最低 零下 一三度七

市政公署聘委 同善堂董事

奉天市政公署閻傳紱、以同善堂董事、前於改歸本市管轄時、聯經聘任董事數名、現以人位不足、乃又聘請高等法院長于宗海、博物館長張成箕、第一師範學校長陳國廎等爲該堂董事、業由市署分送聘書、到堂任事云、

省垣會局禁絕後 出現於縣境內

省會在帶之花會局、業經當局一再嚴令取締、已經無踪、乃自入春以來 是項會局突出現於省垣之附郭瀋陽縣境內如城北之瓦子窰及北大營附近之卡子門等村屯、勢頗閣省、就中以瓦子窰賭徒劉東賭等、所經營者爲熱鬧、日每押會者亦極踴躍每日出會一次、竟能獲利數千餘元、同時該地於會圖開封後、更有大賭局出現、如賓局牌九局等據聞該會局等係受某局長之包庇、未悉當局亦有所聞否、

李大人屯一帶 匪患肅淸

城南李大人屯一帶、被匪首盤踞、滋擾達於極點、今該匪首經當局設計抓獲、從匪潛散、嗣由管警查拿、匪等心懷忐忑、逃者逃、亡者亡、地面匪患已告肅淸云、

當局繼續派遣 宣傳員赴熱

當局現因熱河各地、佔領甚多、深恐各該地愚民、不明王道建國之精神、故繼續派遣多數宣傳員、赴熱宣傳、並聞興安分省、亦派大批宣傳員赴開魯、朝陽各地云、

松田部隊 逼烏丹城

松田部隊、八日夜來、冒風雪續行追擊、是夜到烏丹城南方十里半之四道溝、但附近已經不見敵影、烏丹城之入城、至晚預料九日中、亦可入城云、

令体育訓練 力求普遍

奉天省公署敎育廳、現爲普及學生體育訓練起見、特于昨通令省內外各校、嗣後對于體育訓練、力求普遍、切勿偏重選手、以符體育訓練之本旨云、

警察廳便利交通 定期考試司機

瀋陽警察廳、爲愼重市內之交通起見、對於瀋車司機、務須加意考核、茲特於十日由該廳保安科發出通知云、按照左列施行各事項、凡有意投考汽車司機者、務於規定之日、午前八時三十分、携帶親筆志願書履歷書、及最近二寸半身像片兩張、萬年筆或鋼筆與汽車等、至瀋陽警察廳保安科報告候試、幸勿因循自誤、特此通知、

計開

一、試驗時日 大同二年三月十四日（即星期二午前九時）、

二、試驗科目 筆記試驗取締規則及汽車工學、

三、成績發表日期 實地試驗之後、十日內將合格者氏名、揭示於本廳門前牌批處、（但不及格者恕不宣佈）、

督察官 公畢去安

【西安】縣公署警務局長吳竹泉、因奉奉天省各署警務廳令、派督察官徐偉儒來安視察警政等因、徐督察官到安後、將警務各方面應行視查者、皆視查完竣、於月七日午前乘火車去安回廳去訖云、

工業區一馬路搶案 過兩天始報警

本月八日午前七時三十分許、警察第六署一馬路分駐所管界南七街門牌一百三十二號王德貴家、向以買賣雞子爲生、突於是時由大門闖入胡匪三人、內二人各持手槍、一匪空手進屋、當即用槍威嚇、不准聲張、旋即搶去現洋一百元、天津字現洋票一百三十元、滿洲國中央銀行鈔票、一百八十八元、赤金手鐲一個、自轉車一輛、搶畢、當即逃逸、該被害之事主、恐報告警察後、於己不利、故而忍痛、不敢聲張、旋於十日、乃向該管分所報告丟失自轉車一輛、請爲查緝等情、詢及原委、乃知於八日被匪所搶、該所當將以上情形、報告瀋陽警察廳、前往檢視、確係被搶、當將丟失之車輛情形、令飭所屬一體通緝云、

縣署會議發薪

【西安】縣長戴蓮溪氏 以新預算業經核准、然尙未批回、其大同二年二月份各界薪偏急待發放、但因財務局收入之款似有不敷開支之勢、於月六日召集地方、各機關人員、各法團之各首領、在縣公署開財務會議、經衆議決、在新預算未頒佈前、二月份開支規定上、以下之數發放、(一)縣公署及各局、僱員及夫役、以前之數按九成接濟、科員課員以至主管官、均按照八成接濟、(二)各學校敎職員以及夫役、均照九成接濟、(三)各警察警士及警務隊兵、亦均按前之薪偏數以九成接濟、此種辦法聞已按照實行云、

農商貸款 緩還訊

【西安】縣農商貸款所當務理事孫家驎、商會會長王廷陞以前者農商兩界從省公署中貸得款項共二十五萬元、際此金融緊迫、而去歲遍地是匪、農民十九皆受蹂躪、商家亦困難萬狀、前經農商會合請緩期歸還、經縣長轉請省署、茲奉批示、刻下向中央行正在磋商中俟辦法一定後、再行令知云、

警廳宣傳種痘 決延期施種

瀋陽警察廳、爲預防兒童天然痘之發生、曾經提前辦理種痘各節、已誌本報 茲因城內居民、前往種痘者寥寥、爲普遍計、特於十日貼出各種宣傳種痘標語、一方將施種日期展延長十五日、至本月終旬、方能停止、以利市民云、

縣立二小籌備開學

城南縣立第二小學校校舍及校具、多半爲匪燒焚、已誌前報、瀋陽縣飭敎育局、恢復該校、於九日特委校長王君、前往該校、籌備一切、並與該村長計議、添購校具、以便開學云、

國道建設處 定下月成立

中央交通部、對於全國道路之建設工作、計劃進行、特在京設立國道局在奉省設立之國道建設處、定於下月內成立、以便開始修建國道云、

警廳注意交通事故

瀋陽警察廳長齊恩銘、以市內交通事故、近來屢次發生、欲謀彌止、須查明所發生事故原因、乃通令各署、飭方局長警、隨時將交通發生事故之原因及損害程度、並責任應歸何方、查明呈報、以憑核辦云、

敎廳飭縣督學 開始視察學校

奉天敎育廳長韋煥章、以各縣學校、開學已達三週、各該校入學生徒、及敎學實況、應由縣督學視察指導、乃通令各縣督學 開始視察各學校云、

徵集學生 假期課本

【西安】縣公署敎育局長王化宣、前於寒假時期、分令各學校校長、令各學生於寒假期中、逐日作課於開學後送至敎育局、經局長審核、擇優予奬在案、邇來寒假期滿、王局長分令各校長、將學生所作之課送局、以憑審核云、

警察專員將蒞安 各分局開會預備

【安東】本市警察署、頃奉省垣警務廳令開、整頓警務起見、定於日內派員、同新京民政部員、前往視察等因、該署奉令後、已分令各分局、一體知照、日昨七日、一二三分局一同開會、預備內外勤務、聽候部員、蒞安視察云、

批示

◎實業廳（九日）

▲有田作次 呈租採海城楊家甸馮庸逆產礦由批業經本廳租與武田清次郎開採碍難核辦

◎市政公署（九日）

▲孫殿臣邵子和包殿有有德興泰等 呈驗新契請予蓋戳由批仰赴本署財務科徵收股繳費蓋戳投稅可也

▲東亞書局吳遵亮 呈請建築許可証由批查核相符應予照准

▲李光義 呈繳銷許可歇業由批應予照准

▲田作林 呈房間不符請更正由批照章准予另發通知書由元年八月起捐可也

▲曹雨辰 呈查近來警察時有抓糞車等情由批候函請警廳轉飭各署一律制止可也

▲金實新 呈請房捐減等由批合併另發通知書由元年七月起捐仰即遵照

◎商埠局（九日）

▲鴻業公司 呈接租奉天劇場由批核屬相符應予照准

▲朝鮮銀行 呈接租埠地等情由批轉呈省公署核示俟奉到指令再行示知

哲學界

英倫博老德博士（劍橋大學三一學院肥簍肇講師）新在英美有名的宗教神學與哲學的季刊Hibbert Journal 今年正月號裡刊布一長文講述洛克。爲紀念去年八月末洛克的誕生三百周年而作。博老德的文章也總是寫的這樣的清晰可愛。尤其他講析別人。簡直比自講他自己的知識論更爲清爽令人忻悅。他這些年 已講過 芳濟倍根，奈碧。在所著『倫理學說的五類型』裡講有斯辟諾薩。巴提勒。休謨。康德。席支維克。又在不列顛學院講過其師麥達噶。與邏輯專家約翰生。（均有專行本）。去年初他曾在倫敦不列顛哲學院講『哲學的幾種根本問題』，講了六講。不拘什麼難問題。常帶到他手頭裡就清楚了。以他這樣分析的頭腦。有趣之筆。假使肯成一部哲學史。那才是再好不過的事。博老德本也治數理邏輯。對于關係邏輯曾有所貢獻。概然邏輯原可大有所成就。可惜近年竟總不常見他有所發表。

◇　◇　◇

英國數理邏輯界裡。賴謨塞F. P. Ramsey是不幸早夭了。現在後起的倒也還有一個極有望的人物。便是與羅素夫人同姓的瑪克斯白樂。也出于劍橋大學。也很年青，很窮，是一共產主義者。現在一小學校裡教書。前只于歐格登所編的季刊雜誌Psyche（此誌在出了十二年之後已改爲年刊）裡。過他兩篇短東西。均涉數理邏輯。已表理出頗有新創發。據歐格登所稱引。大概不久在也是他所編的『國際心理學。哲學與科學法叢書』（亦倫敦 Kegan Paul出版。維物根什坦的名理論。羅素的特的解析。賴謨塞的數學基礎等均屬之）中。即將有白樂的一本『數學性質』出現。令人無限忻期一讀。白樂既是極能創闢的數理邏輯家。假使當眞又是共產主義者。那麼前說把數理邏輯與唯物辯證法結合的事業也許可以開始于他罷了？

另外一頁

民權的保障

（胡適）

前幾天在中國民權保障同盟北平分會的席上。楊杏佛先生說了一句很沉痛的話『爭民權的保障是十八世紀的事。不幸我們中國人活在二十世紀裡還不能 不做這種十八世紀 的工作』

先進的民族得着的民權。不是君主欽賜的。也不是法律授予的。是無數的先知先覺奮鬥力爭來的。是用血寫在法律條文上去的。是時時刻刻靠着無數人的監督才保障得住的。沒有長期的自覺的奮鬥。決不會有法律規定的權利。有了法律授予的權利。若沒有養成嚴重監護自己權利的習慣。那些權利還不過是法律上的空文。法律只能規定我們的權利。決不能保障我們的權利。權利的保障全靠個人自己養成不肯放棄權利的好習慣。

『權利』一個名詞是近三十多年來漸漸通用的一個新名詞。當這個名詞初輸入的時代。梁任公先生等屢作論文。指出中國人向來缺乏權利思想。指出中國人必須提倡這種權利思想其實『權利』的本義只是一個人所應有。其正確的翻譯應該是『義權』。後來才變成法律給予個人所應享有的『權利』。中國古代思想也未嘗沒有這種『義權』的觀念。孟子說的最明白。

『非其義也。非其道也。一介不以與人。一介不以取諸人。這正『是權利』。意義『一介不以與人』 是尊重自己所應有。『一介不以取諸人』是尊重他人所應有。推而廣之。孟子所謂『富貴不能淫。貧賤不能移。威武不能屈』也正是個人自尊其所應有。自行其所謂是。孔墨兩家都還有這種氣概。但柔道之教訓。以隨順不爭『犯而不校』爲處世之道。以『吃虧』爲積德之基。風氣既成。就無人肯自衛其所應有。亦無人肯與强有力者。爭持所謂是。梁先生們所謂中國人無權利思想。只是這種不爭不校的風氣造成的習慣。在這種習慣支配之下就有了法律規定的人權民權。人民也不 會享用。不會 愛護的。

然而普通人的知識和能力究竟有限。我們不能期望人人都懂得自己的權利是些什麼。也不能期望人人都能夠監護自己的權利。中國人所以不愛護權利，不但是長久受了不爭與吃虧的宗教與思想的影響。其中還有一個更重要的原因就是中國的法制。演進史上缺乏了一個法律辯護士的職業。我們的老祖宗只知道崇拜包龍圖式的淸官。卻不會提倡一個律師職業出來做人民權利的保護者。除了王安石一流遠見的政治家之外。多數儒生都不肯承認法律是應該列爲學校科目的。士大夫不學法律。所以法律刑名的專家學識都落在一種受社會輕視的階級的手裡。至高的不過爲刑名師爺。下流的便成了訟棍狀師。刑名師爺是幫助官府斷案的。人民的辯護還得倚賴自己。狀師訟棍都不能出面辯護。至多 不過 替人民寫狀子。在『影子裏』『把案』而已。我們看『四進士』戲裏訟師宋士杰替他的乾女兒打官司。狀子是按院大人代寫的。是宋士杰出庭代訴的。還幾乎宗全敗訴了。我們看戲的用意。可以想見我們的老祖宗到了近代也未嘗不感覺到法律辯護 士的需要。但『四進士』的編著者是個無名的天才。他的見解完全不能代表中國的一般社會。普通人民都只知 道訟棍是 惹不得的。宋士杰是人間少有的。同包龍圖一樣的不易得。所以他們只希望終身不入公門。不上公堂。上了公堂。他們只準備遭殃。絲毫沒有抵擋。沒有保障。好勝是天性。而肯吃虧是反人情。中國人的肯吃虧。不好訟。未必是宗教與哲學造成的。絕大的造因是因爲幾千年來沒有保護人民權利的律師階級。

西洋人的權利思想的發源同他們的宗教信條正相反。基督教的教主也是教人不抵抗强權的『有人打你的左臉。你把右臉也給他打』 然而基督教的信條終久不能埋沒 馬人提倡法律的精神。羅馬不但遺留下了羅馬法典。更重要的是的遺留下的法學與辯護制度。士大夫肯終身研究法律。肯出力替人民打官司。肯承認法律辯護是高尙的職業。而替人伸冤昭枉是光榮的功績——有了這種風氣和制度。然後人有民權利可說。我們不要忘了。中古歐洲遺留下的最古的大學。第一個（Salerno）是醫科大學。第二個（Bologna）就是法科大學。第三個（巴黎）才是神科大學。我們的士大夫是『讀書萬卷不讀律』的不讀律所以沒有辯護士。只能有訟棍。訟棍是不能保障人民權利的。

中國人提倡權利思想的日子太淺。中國有法律教育的日子更淺了。中國有律師公開辯護的日子又更淺了。所以什麼約法和憲法裡規定的人民權利都還是一些空文。軍人官吏固然不知道尊重民權。人民自己也不知道怎樣享用保護自己的權利。到了權利受損害的時候。人民只知道手忙腳亂的去走門路。托人情。行賄賂。卻不肯走那條正當的法律的大路。直到近幾年中。政治的衝突到了很緊張的地步。一面是當國的政黨用權力制裁全國的輿論。不容許異點異派的存在。一面是不滿意於現政權的各種政治勢力。從善意 的批評 家到武裝反抗 的革 命黨派。在這個多方面的政治衝突裡。現政權爲維護自身的權力計。自然不恤用種種高壓方法來制裁反對勢力。其間確有許多過當的行爲如秘密軍法審判的濫用。如死刑之濫用。如拘捕之衆多。與監獄生活之黑暗。都足以造成一種恐怖的心理。在這種政治勢力的衝突之下。尤其在現政權用全力制裁反抗的政治勢力的情形之下一切情面門路友誼種種老法子在這裡都行不通了。直到這個時候。才有人漸漸感覺到民權保障的需要。民權保障的運動發生於今日。正是因爲今日是中國政治的分野最分明。衝突最利害的時候。

我們看上海發起這個運動的宣言。特別注重『國內政治犯之釋放與非法的拘禁酷刑及殺戮之廢除』就可以明白這個歷史背景了。

我是贊成這個民權保障運動的。我承認這是我們中國人從實際生活裡感覺到保障權利的需要的起點。從這個幼稚的起點也許可以漸漸訓練我們養成一點愛護自己權利並且尊重別人權利的習慣。漸漸訓練我們自己做成一個愛護自己所應有又敢抗爭自己所謂是民族。要做到這 種目的中國的 民權保障運動。必須要建築在法律的基礎之上。一面要臣督政府尊重法律一面要訓練我們自己運用法律來保障我們自己和別人的法定權利。

但我們觀察今日參加這個民權保障 運動的人言論。不能不感覺他們似乎犯了一個大毛病。就是把民權保障的問題完全看作政治的問題。而不肯相法律的問題。這是錯的。只有站在法律的立場上來謀民權的保障。才可以把政治引上法治的路。只有法治是永久而普遍的民權保障。離開了法律來談民權的保障。就成了『公有公的道理』婆有婆的道理』永遠成了個纏夾二先生。永遠沒有出路。前日報載同盟的總會宣言有要求『立即無條件的釋放一切政治犯』的話。這正是一個好例子。這不是保的民權。這是對一個政府要求革命的自由權。一個政府要存在。自然不能不制裁一切推翻政府或反抗政府的行政。向政府要求革命的自由權。豈不是與虎謀皮？謀虎皮的人。應該準備被虎咬。這是作政治運動的人自身應負的責任。

我們以爲這條路是錯的。我們贊成民權應有保障。但是我們以爲民權 的唯一保障 是法治。我們只可以主張。在現行法律之下。政治犯也應該受正當的法律保障。我們對於這一點。可以提出 四個工作 的原則。

第一。我們可以要求。無論何種政治犯。必須有充分證據。方可由合法機關出拘捕狀拘捕。誣告的人。證實之後。必須反坐。

第二。我們可以要求。無論何種政治犯。拘捕一後。必須依照約法第八條。於二十四小時之內 送交正式法庭。

第三。我們可以要求。法庭受理時。凡有證據足以起訴者。應即予起訴。由法庭公開審判。凡無犯罪證據者應即予開釋。

第四。我以可以要求。政治犯由法庭判決之後。應與他種犯人同受在可能範圍之內最人過的待遇。

這都是關於政治犯的法律立場。離開了這個立場。我們只可以去革命。但不算是做民權保障運動。

以上所說。不過是舉政治犯一個問題做個例。表示我個人對於這個運動的見解。除了政治犯之外。民權保障同盟可以做的事情多着哩。如現行法律的研究。司法行政的調查。一切保障民權的法令廢止或修改一切監獄生活的調查與改良。義務的法律辯護的便利。言論版學術思 想以及集會結社的自由提倡……這都是我們可以努力的方向。

二二、三、七

小智囊

烟管式之淚氣槍

昔日之淚氣槍。形狀甚多。現在復發明一烟管式。此槍極似普通之烟管。幾無人能辨其別有作用。其桿部即相當於手槍之槍筒。能噴淚氣於犯人之面。桿之下有有一小鈕。即爲槍機。

二十小時能曬黑皮膚之電燈

以一種新玻璃製紫外線電燈炮。只須二十小時。即能使皮膚變黑。此種玻璃名曰『歡』玻璃。能將電燈內發生之紫外線能力。傳出百分五十以上。該電燈已應用於醫學界。以療治皮膚病。且對於佝僂病。亦能療治及預防。

影海

評殘花復艷

（郭聲宏）

嘉寶傑作的『殘花復艷』去年曾在卡爾登映過。現在轉映於融光。這一部『殘花復艷』雖然是舊片。但是絕未給觀衆評過所以作者特作一短評。

據情的大意是描寫一個農女被乃叔所迫。逃入某工程師家中。二生竟發生戀愛。軟玉溫香。儼然夫婦。好事多磨。二人因某種誤會。絕裾而去。後經種種波折。二人恢復舊好。

嘉寶在『殘花復艷』中的成績比以前 所主演的諸片 進步得多。劇情本是哀怨纏綿。如泣如訴。現在經嘉寶演來。不得不使觀衆流了幾滴熱淚和共鳴之心。加以導演的手腕很靈潑和配角的一搭一擋的整齊，尤使『殘花復艷』生色不少。

收音很淸晰。對白確比以前進步。語語動聽。佈景有幾幕很美術化。有幾幕簡直不行不過這不足『殘花復艷』減色的。

論法國安全計畫（續）

英國　台維斯

（四）法庭和警察

法國計劃的精義。就像上邊所說的。倘然國聯對於財政和經濟制裁的辦法。預先組織完成。並且能號令有力的空軍和艦隊。那末日本對於國聯調査團的報告書。在拒絕以前。一定要三思而後行了。國聯手裡有了這些工具。就可以完備的揚出。守法國家要阻止破壞條約與實成經由適當和大家承認的機關。和平修改條約的決心。我們並不是說。國聯手下有國際軍隊。就要立時派遣到遠東去。和日本打仗。但是我們的意思當中。的確是指示倘然日本或是任何其他國家。敢於悔慢國聯的決議。那末一定要用外交。財政和經濟的壓力去壓服他。再進一步講。如果違約的國家。攻擊他的鄰國。那末國際軍將要去協助被侵的國家。所以制裁的運用。要和一切市政警察制一樣。將要逐漸的進步。宅將要受警察法典的拘束。那些規章。預先由國聯會員同意。承認國際的權力。就像卜特拉博士所講的。現時所有的戰爭與和平時期的法律的分別。由此事可以消滅了。他們可以就此統一。成功一部法典。其實結果。我們可以得着一種結論。就是在按照國際組織的規條。能表示具有使用制裁的決心以前。仲裁法庭的制度。是不能有效的盡他的功能。按照最後的分析，這種辦法的意義。就是等于設立一種國際軍隊。我們也可以反而來說。沒有仲裁法庭。國際軍隊也不能盡他的職責。法庭和警察。是相輔而成的。他們是不能分開的。這二者全包括在法國的計劃之中。可是。像我們已經注意到的。就是前者的權力。被限制在一般仲裁法案的範圍以內。

（五）盟約第十六條

主張消極裁軍的人們。異常注重國聯盟約第八條第一項的規定。把一國家的軍備。削減到和一國安全程度相符的最低點。但是他們完全沒有注意到第二種的規定。就是這經由國際義務的共同行動。去執行。

上述的國際義務是什麼？顯然的。就是根據正義去防止戰爭和解決爭議。『共同行動』的字樣。在盟約第十六條裡面曾經解釋明白。就是預料到使用外交。財政。經濟和軍事的制裁。可是各會員國所負的義務。卻沒有說明。第十六條的担保。是沒有限制的。他們可說是包括一切。或者也可以說是毫不相干。而且他的施行。要依賴行政院會的一致表決。所以不能夠當做一種自動的制裁。足以去反抗擾亂和平的份子。大家並且懷疑。像英國等等。是否願意承認這一些義務。倘使突然之間。有災禍發生。列强大概很容易找到一個眼孔。鑽了進去。規避負起這種義務。不論怎樣。在維爾那。柯夫。滿洲和上海事件衝突當中。第十六條並沒有發生效用。結果因爲這一種的不定，所以第十六條足以阻止衝突的效用是消滅了。能沒有規定會員國所希望的安全和共同負責的保重。法國的計劃。想闡明各國在第十六條下面的担保。幷且使用在國際權力支配下的武力去表現他。這顯然是一種有利的舉動。因爲國聯既然決定需要武力。去保護受侵略的會員國。幷且能言出法隨。那末裁軍的途徑。就此可以打開了。集中的武力有消除一切武力—包括他自身內…的傾向。國聯一旦有優越的武力。國家的軍備就會自動的削減。盛大的海陸軍。既然沒有能征服領土或是擴張國境的希望那末既然沒有什麼國家再仰意花許多金錢。去維持大海陸軍靡費國帑的一些負担就可以卸除。內爲以後軍備是沒有用處了。

（六）因果倒置的裁軍

這眞相就是。主張禁止軍備和削減軍備的人。是把因果倒置。他們希望各國裁軍。但是不先拿物全供給他們。當然他們按照積極的觀點。去解決這問題。他們可以獲得的一個比較上遠大得多的。而且能夠較永久的裁軍辦法。和軍備競爭不能分離的恐懼被擊心理。從此可以消釋。

像上邊那樣。主張裁軍人士的最後目標。因爲採用法國計劃。可以較容易的達到。否則胡佛和西門的提案。這就是被接受。那組織國際。軍隊維持世界的法律和秩序。或者無論如何去維持歐洲法律和秩序的嚴重問題。仍舊存在。財政的艱窘。不至於永久是爲目的。在政情沸騰的時代。大家就又要作起精神。去從事新軍備的競爭了。只要有一國不遵守條約。就要變成軍備競爭整個的起發的號誌了。但是如果能夠成立一個機關。去禁止國際的決鬭。那末就可以發生心理變更的反映。由國際權力。採用壓迫。做警視的行動。可以不致引起。和現在採用戰爭手段。……決鬭……所引起的同等烈情感。這種行動。目標並不在乎摧毀一個侵略者。不過壓迫他出席仲裁法庭。這是包含在法國計劃裡面的一種新試驗。我們所以能夠這樣做。是由於已往世紀的科學發明。）和戰術上的應用。

雨中　路易筆

建國一年回顧錄

滿洲國之天然資源（續）

▲林產物

滿洲國之森林。以吉林省爲主。黑龍江省奉天省次之。其鬱松花江牡丹江鴨綠江圖們江流域。與大興安嶺山脈各地方鬱在葱葱之原始森林。隨處可見。茲調査各處之森林。約舉如左表。

地方別	森林面積	豫定採材量
鴨綠江流域	八九六、〇〇〇百	一〇〇、六四八、〇〇〇立方
松花江流域	一、四二五、〇〇〇	二四二、七八八、〇〇〇
牡丹江流域	六二九、〇〇〇	一一六、九三〇、〇〇〇
圖們江流域	八二六、〇〇〇	一一六、九三一、〇〇〇
大興安嶺	三、八八九、〇〇〇	一、五五五、五五六、〇〇〇
小興安嶺	九、九三〇、〇〇〇	九七二、二二二、〇〇〇
其外	八、三九三、〇〇〇	一、〇五九、四六八、〇〇〇
總計	二五、八七八、〇〇〇	四、一六四、三九〇、〇〇〇

現在採材期中。如鴨綠江材吉林材。北滿材。每年產量約一百十萬餘立方米。其中約以三十萬立 方米。輸出 於中國。日本朝鮮各地。

將來財政充裕，工作興盛。產額定可倍增。而森林來源。亦不能涸竭。故滿洲國林業之雄大。富於極東。

鑛產物

滿洲國重要之鑛產物。曰鐵曰石炭。將來工業發達。開發益多。更可以 產許多 貴重鑛物。

石炭 據最近之調査。總埋藏量約四〇億噸。年約出一千萬噸。南滿之撫順煙台西安。北滿之密山鶴立岡札賚諾爾之炭田。熱河之新邱。北票之二大炭田。產量均富。

鐵 埋藏量一三億噸。每年採掘。約一百萬噸。製銑銑鐵約三十五萬噸。

其餘麥苦土鑛耐火粘土石灰石硅石白雪石滑石石棉等。亦出產不少。故鑛產之富。令人屬望於將來。

結論

建國一周年之滿洲國。旋即躍入建國第二年之途程。滿洲問題。在國際聯盟。已經一年餘之討論。其所得結果。果何在乎。竊以爲體將世界畫分成日美洲大陸。歐洲。及亞洲三者而已。滿洲事變。其結果使世界分成三團體。而聯盟之歸結，亦將分成三團體。爲唯一之歸結，亦未可知。滿洲國之建國。世界完全未曾有此經驗。乃係一種 歷史的 轉移。世人若將滿洲國之成立。視爲單純之現象。或一種附帶而生之附屬品。則殊屬大謬。滿洲國之成立。蓋爲世界將有新轉移之豫告。此種現象。與自然之變遷相同。不論用如何人力與科學。決不能加以阻止也。

遠東之豫言者。滿洲國爲公正理想與人類之愛起見。自己將其動向。宣示世界。對於宇宙內萬物。務到使此理想的以徹底。不但到建設遠東之王道樂土。且謀建設世界之王道樂土。夫道不在遠。然全滿民衆。爲王道建設計。仍不得不立於堅實之步調。向前邁進。內持天然資源。外秉自由與公正。竭其全力。以建設新國家。誠觀據搖晴空之新五色旗。青色爲東。紅色爲南。白色爲西。黑色爲北。黃色爲中。乃中央行政。統御四方之用意。此即滿洲國之徵象也。茲當建國第二年之始。滿蒙民衆。一方當回顧建國一年之歷史。而對於第二之建設。更當勇氣百倍。努力前進。蓋吾人除前進外。別無他途。於吾同胞有存望焉。

好萊塢的惡作劇

信封上既沒有開明什麼地址也沒有寫出他們的大名。祇是畫上了兩副鬼臉——一付當然是哈代另一付便是勞萊。兩人一看到這封唐突的封面。不禁哈哈大笑起來。不料拆開一看。乖乖不得了。那是什麼。那是一些沒有字的踪跡。一張白紙。完全一張白紙。不過在紙的反面。用墨炭畫着兩幅縮寫一幅是勞萊正抱着一隻肥豬在大接其吻。還有一幅是哈代在嗅一個女人的脚。給女人賞了一記耳光。這眞是混蛋極了。勞萊和哈代二人你望着我。我望着你。欲笑無從。欲哭無淚。眞要命。一付尷尬面孔。活像在銀幕上倒透了霉的表情。呵。我的天！

王道政治下的婦女

彭倪文琴女士

自從女子解放的風氣遺害到社會上來。大多數的人們都感覺着有莫大的隱痛。因爲他和人們有切膚的關係。最近拿

歐

洲社會環境的情況來看。他們的男子有很多數的抱獨身主義。他們這樣犧牲終身幸福。是因爲什麼的摧殘呢？尤其是那事多不講澈底的中國加之人民智識又薄弱。遇事更不能自覺自拔。所以影響比較受得更大了。本來東方固有的精神文明。實在是久已超過世界各國。何必自甘墮落。一味去盲從嘗試那不能澈底的新鮮呢？我記得。

美

國當代最有名的大哲學家羅素博士他說過『中國的文化。遠在數千年前。已燦然大備。只要加以整理。使之復興。將來影響世界。必有莫大的貢獻』這一點。可以知道他確有深刻的研究了。

現在這新國家。不是倡行『王道』嗎？這個世界和平幸福的曙光。就靠着宅做『中流砥柱』『力挽狂瀾』了。大學上說『修身齊家。治國。平天下』古人又說過『天下興亡。匹夫有責』

子

女。也有大部份的責任吧！

細想想我們在這『王道』政治下的婦女。但是要怎樣的去認識？負怎樣的使命？據我的愚見。希望我們女界的同情者。大家先來身體力行。從『王道』的『內聖』做起。纔能成功他們的『外王』唉！我們更要知道『王道』不是滿洲新國所獨有的。應該造宅是界同情而公有的。幷且要使宅從自然性裡很眞誠的產生出來。那纔能實現純潔。而普及的『王道』哩。這一句話我敢相信倡導『王道』的鄭國務總理他必表同情的。主張和平而能

救

世界的『王道』從根本上說就要先從自己做起。婦女不是人類的母親嗎？假使她事事能自正。有了好模範。自然有好的現像。所以婦女就是養成『王道』的根本命脈。凡是社會上產生一個胎兒。就要把他造就成功一個純一的人格。然後他對於社會的貢獻。當然是不可限量的。例如歷史上的

孟

母 三次遷居的經過。就是造孟夫子光 前裕 後的主因。同時也間接給社會造了福利。如果孟夫子不得到他的良好母教。社會上只不過很平凡的多生了一個普通人罷了。後世的人們更談不到能得着他的教訓了。從這個經驗和事實來觀察。我們婦女的『王道』責任比行政長官還要大哩。可是現代的婦女們只知道講究物質文明。而不知講究精神文明。所以人們的利心和社會上的糾紛門爭。都是因她造了不良的習慣。善成這惡化的來源。日進一層說。世界的

禍

亂也是由這種關係影響的。總之人們有了虛榮的慾望就必定有爭權奪利損人利已的私心。於是就會發生許多的衝突了。照着上面的事實。我們自然可以明白認識本身的責任了。然而怎樣去努力。

改

造這種惡化？又怎樣纔能走上『王道』的正軌。我看只要能夠自已責問本身的弱點把婦女服務應有的修養。去洗除那些傳染的新毒。一切辯明白是非事事有溫良恭儉讓的德行。就可以漸入『王道』的光明正路呢。

如果婦女們都能這樣的了解並且從着宅實行到底。我敢信『王道』的實現有絕對不可思意的速效。人們還要有整个的認識。『王道』不獨可以救自已救國家而且是能夠救全世界的。宗和平救世的主宰。我們要同心同德來努力完成宅呀！

二年三月十日由法國歸京作此

三言兩語

▲南非洲聯邦有二個京都政府的立法機關，是設在好望角，而其餘的是設在潑里都里亞地方，這是在世界各國的法治中所絕無僅有者，

▲在捷克國，一個人乘在車中，是禁止着吃煙的，因爲最近有許多的肇禍事件，據說是因爲駕駛人在開車時，吃煙而起，

◈歡迎投稿◈

本頁之設。原爲灌輸學識及交換思想。除文藝外。關於討論。調査。及記述諸文字。悉可發表。茲將歡迎各類條目。分列如左。

一、社會思想及評論
二、地方調査
三、教育方面
四、宗教方面
五、科學方面
六、風俗方面

以上各稿。關於科學及地方者。如寄寫眞畫片。亦可照時製版。原稿附有郵票。當即寄還。

香冽異常

大仙女　香烟

CP-28

傷風疾病往往傳染一家

傷風之病常累一家因家中偶一人傷風往往
傳染他人同罹斯疾預防傷風之良法莫如吞
服清導丸使腸潔淨若已感傷風尤要速服清
導丸以免他人受累只須於臨睡時吞服此丸
二三粒隨飲熱水一大杯而後蒙被而睡即可

將風邪發散免除後患矣
清導丸乃是盡美盡善之平肝導滯劑舉凡肝火胆疾頭痛暈舌苔
口苦口臭面疹均善治之爲遠東總發行上海江西路四五一號韋
康士醫生藥局各藥房均有出售每瓶七角六瓶三元五角郵費不
收

王君曾患夜不入睡晨昏顛倒
神思恍惚腦筋衰弱諸症
韋廉士醫生紅色補丸使其康强喜樂

王君尙杰之來函感謝韋康士醫生紅色補丸無足奇也以良身十乃康健是
人生之至寶但與其失而後得不若天天健全之爲善也人雖有富貴高位[illegible]
妻愛子但苟身體不佳必不能樂世有多人因疾病常受無謂之痛苦但亦有
疾病之人服用韋康士醫生紅色補丸而得康健之幸福者不知幾千萬然則
彼受疾病痛苦者亦可步其後塵而得其門徑矣無論何時
何地均可購服韋康士醫生紅色補丸使閣下病體全愈而
得閣下所期望之快樂此王君來函之美意所以有益於大
衆也王尙杰君供職上海亞爾培路中央運動場其來函云
「鄙人供職中央運動場工作時間每晚八時至晨一時止
每於深晚回家途中徧受風霜日積月累身體虧折四肢乏
力尤甚者每晚未能入睡致晨昏顛倒而神思恍惚辦事時
腦力微記憶毫無精神後經友人介紹購服韋康士大醫生紅色補丸數瓶覺
以前種種之病根悉付東流矣食量增加身心咸覺爽快腦力充足辦事頓見
精神前患失眠症者今己能靜睡十小時而不醒此功誰屬韋康士醫生紅色
補丸是也」　凡經售西藥者均有出售或直向上海江西路四五一號韋康
士醫生藥局函購每一瓶大洋一元五角每六瓶八元郵力在內收用郵票

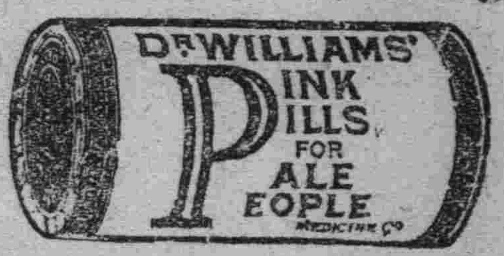

壽世活人

拐阿可路 補爾多壽

本品之外尙有含砒・含碘・規那・純之四種
依各人之體質。就所患之疾病。對症撰藥。
各奏專効。且不論老幼男女、四季服用咸宜

另備　肺病養生法
（延年益壽書。醫家
證明集。函索卽寄）

轟動全球的肺癆病特効藥

本品乃在世界公認爲補藥王的「補爾多壽」之
補血强壯作用上。再加以對肺癆疾患、有特
殊効果的「拐阿可路」。使其融合而成之最合
理的製劑。無論在生理、病理、醫理、藥理
上。均可證明其爲肺癆病特効藥。滋補人体
的絕妙劑。故若服用則能迅速鎭止咳嗽。減
少喀痰。且能惹起高度之食慾亢進作用。使
血色紅潤。體量增加。殺滅肺癆菌之力至極
强大。故服一日有一日之力。服一月有一月
之功。服之愈久。得益愈多。不論男女老
幼。四時咸宜服用。如能耐心常服。則雖爲
可怕的疾病。亦必能從根底征服者也。必能
達返老還少。却病延年之目的也！

全國各地大藥房均有代售
總經理　大連　大日本賣藥會社
總發行所　大阪　藤澤友吉商店製藥廠
大連支店　大連市山縣通七番地

「胃腸病根治之良藥愛腑」

此胃腸病
愛腑可治

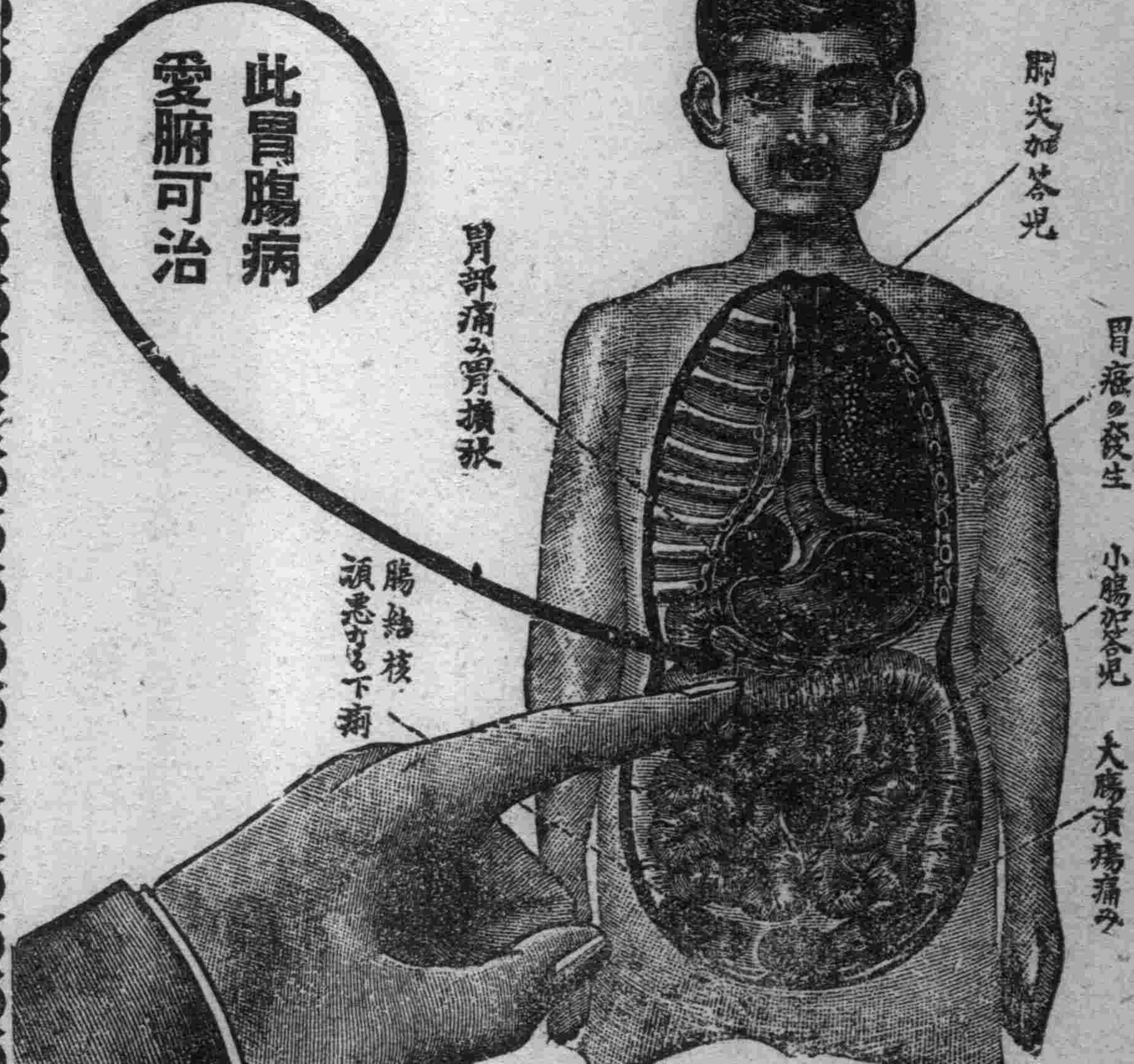

慢性（重症）胃腸病

將成可懼之胃癌
或腸結核難症之
腸加答兒 腸結核 胃加答兒 胃擴張 胃弛緩 胃癌 胃潰瘍 之治療法

慢性胃腸病 實爲難治之疾病 外觀雖不甚重 而胃腸之機能大衰 胃腸粘膜發生可懼之 糜爛 潰瘍

◆食慾不進飲食停滯嘔吐胃痛
◆時常下痢或下軟便便中含有粘液
◆腹脹屁多腹中雷鳴下腹時痛
◆雖食滋補品而無益於身体以致衰弱
◆氣力全無顏色蒼白神經過敏
◆肺部或肋膜發生障害發熱氣促
◆少飲酒或食不消化物卽腹痛下痢
◆身罹重症異常衰弱便中含血液膿汁

有胃癌或腸結核腸潰瘍等危險症之
疑者務須服用胃腸良藥愛腑

胃腸良藥 **愛腑** 內服後附着於胃腸內壁之糜
爛部制止胃腸粘膜之炎症減少粘液之分泌至大
腸則與硫化水素化合而硫化蒼鉛有抑制腸之蠕
動止痢鎭痛之特効患胃腸病之者內服此 胃腸
良藥 **愛腑** 可使胃腸强健食慾增進血色佳良
營養之吸收增加因体重大增健康恢復雖十分重
症用特製**愛腑**一個月必得滿足之効果

藥價　七十五錢　一圓五十錢　三圓　七圓
重症用特製　五圓　十圓　十五圓

本舖　大阪淸水谷　順和公司

經理處
奉天小西關　佐藤廣濟堂
奉天小西關　井上誠昌堂
奉天四平街　大德生大藥房
大連浪速町　日本賣藥公司
大連浪速町　井上誠昌堂
安東縣市場通　井上誠昌堂

松江重建江堤案
市政當局與各方開會商妥

【哈爾濱】去歲濱江水災奇重，呂市長關懷地方，擬使永不再罹此浩劫，故召集哈埠各機關領袖，及地方士紳，從長討論，重建江堤，凡臨江沿一律築高加厚，在堤下復加鋼板兩丈餘深，以防水浸浪崩，而期一勞永逸，但需款約在大洋二十五萬元，由航務局與復興委員會，暨大哈爾濱市，三處均攤，現乘大江封凍，即預備興工，今後哈埠，當可不再患水突，

武隊長躬親查勤

【綏化】本站八卦溝南團隊長武顯卿，近因河西一帶發展匪綁，出沒無常，該隊長爲防範地方治安，對於勤務，非常認眞，每晚十一時，躬親向管內查勤，深恐團丁疎懈職務云，

花旗銀行擠兌
存欵者爭先提取

【哈爾濱】道裏美國之花旗銀行，素爲俄人及猶太人滿人所信仰，故存欵者特別多於其他銀行，近因受美國財界之恐慌，頗呈一大衝動，故於六日朝來，前往該行領取存欵者，人山人海，一時頗大混亂，領欵小窗口應接不暇，幾山門領發，猶有不暇之勢，但花旗銀行，終未停止發給，領取愈多秩序愈亂，頃刻之間，衆衆數百名，均持支票，要求領欵，洵爲近來金融界稀有之狀況，聞存欵總額，竟達三百萬美金之多，如七日再繼續領取，或者現欵不足，發給支票，亦未可支云，

電車內小綹
掏去客人錢包

【大連】本月七日，午后六時許，由寺兒溝，駛向水源地之十一號系統，勞工電車，行抵常盤橋時，內有商賈裝束，年約三十左右之滿人乘客，面色蒼黃，言稱錢包，不悉何時被偸兒竊去，即報告乘務員，車掌，禁止乘客降車，轉報監督事務所，因時間限度，不能久停，遂經監督數名，監視乘客之跳降，將該車駛至，小崗子市場前，從報告警官派出所由警官監視，將乘客，逐一搜翻，終未發見錢包所在，遂解放乘客跳降之自由，並將被害者，行至當派出所，調查事實據被害者，對警官謂係，由東嶺山人，現充西崗子，德發成帽莊外交，錢包內，所有大洋四元，小洋一元八角，金票拾四元，銅子數枚，電車一張，均保其私欵，非欵土公欵，該派出所，即根據被害者，辛海山之報告，轉達本署，現在追查犯人中云，

發現幼兒屍

【大連】沙河口警察署衛生係主任，於九日午前，巡視管內衛生狀況中，途經管內霞町五番地，遙見路側臥一幼兒，身服赤衣，覆以赤色棉被，趨而視之，則幼兒已不在人世，因而電令本署醫官，臨場檢視結果，該兒生後尙不滿一月，係一滿人女兒，全身無傷，或係營養不良而死者，檢查後，因不知拋棄之主，遂令宏濟善堂埋葬矣，據該署衛生主任談在往年夏春之交，時有已死之幼兒屍，橫臥於街市，既有碍於人道，亦有關於衛生，後雖警告市民，終有置官令於不聞者，當此雞疫萌生之際，市街衛生，取締不暇，再有拋棄屍體者，則按擾亂衛生論，從嚴處分云云，

傳染病猖獗
各處大事豫防

【大連】早期傳染病，猖獗戶曾及全滿，歷年傳染病之發生，多在夏季，炎熱時期，及或發現其一種，未增如本年，寒風未減，竟行萌動，雖未經蔓延，而所發現病類，極多，如最先發現紅猩熱，次者天然痘，最近又有腸窒扶斯，患者發現，是病乃傳染病中最猛烈者，即俗謂傷寒病，患者多係日本各學校之少年學童，並非下流，諸不顧衛生等，勞働者，故據醫者推測，槪因近來天氣失常，寒暖顚倒，易罹感冒，變僞而成，傳染病，此初患者 即爲傳染發源地，既經發見，對已患者之施療，及未患者之豫防，爲刻不容緩之急務，如滿鐵沿線，一帶居民罹天花者，極衆，因交通利捷傳染，蔓延亦速，故滿鐵衛生課，協同關東廳管下，各警務署，爲豫防，傳染黴菌繁殖，對於沿線社員，及附屬地居民施行豫防注射，並行整頓衛生施設，以期傳染黴菌滅跡，杜其蔓延，本埠各醫署，亦將施行，時疫豫防注射，及衛生之整頓，並於市內，各中，小學校，定期勵行，豫防注射云

檢查路側清潔
規定三項取締方法

【大連】磨土巖道之西崗子管內，因滿人占多數，衛生上雖迭行整理，但人民衛生智識低下，且不重公益者多，故今日之西崗子街，終不潔，西崗署衛生係，認爲有碍市街之美觀，且値此雞疫萌生時，雖免不年時疫，故於最近藉清潔檢查時，與保安係協力之下，將管內各街側，及各商店所設備不雅觀或於衛生有碍之處，斷令拆除或重設之至於陳列於街頭之飲食物，及露天飯店，斷予禁止，以期市街，雅觀，藉重衛生於完善，其計劃之事項，有左列之三項，

一、從來在門前或窗下設備類似鍋灶等物，今後須移於屋內或無通行之處，

二、在路側放置石塊土砂以及木料等於交通觀瞻不利之物，轉搬於相當之處，

三、此外凡在路側或街中放置物件一律從嚴取締之，

巡捕陞任刑事

【旅順】臨王塘警察官吏派出所巡補宋英武，精通日語，品行端正，辦公謹愼，捕盜有方，素爲長官嘉許，前日特將宋君陞任高等刑事云，

黃校長盡職

【蘆家屯】區立高級小學校校長，黃在選氏，以寒假期滿，遵章於廿日，立即開學，是乃不獨注重教育，且惜學生光陰云

大哈爾濱市警察廳
官制及人事發表

【哈爾濱】从突實傳社會之組織大哈爾濱市警察廳，已於本月三日，政府以第十四號令發表矣，特別區警察管理處已奉到命令，當即籌畫，以係遂之組織，茲將其發表之管轄區域，及官來人事，分別列左，

管轄區域

除舊有之特別區外，加以阿城之一部，呼蘭縣之一部，（即松浦鎭）濱江縣全部　在警察廳下置警察署十一處，如下

經緯警察署　署址設於現在之特警第一署，管轄現在之特警第一、二兩署大部分，

南崗警察署　署址設現在之特警第三署

香坊警察署　署址設現在之特警第四署，

新安埠警察署　署址設，於現在之特警第五署，

正陽警察署　署址設於現在之正陽街濱江市公安局，管轄原有之第一分局界域，

北新警察署　署址設於現在之濱江第二分局，

南新警察署　署址設於現在之濱江第三分局，

大平橋警察署　署址將來或設於三棵樹，管轄阿城之一部

顧鄉屯警察署　署址暫未定，管轄哈爾濱之四郊，

松浦鎭警察署　署址設於松浦，管轄呼蘭之一部，

水上警察署　署址設於現在之水上公安局，管轄警察廳所管之沿江一帶，

以上各署署長，以警正或警佐充之，

官制人題名

廳長　金榮桂

副廳長　松澤國治

警務科長事務官　伊滕容佐

刑事科長兼特務科長事務官　江五治

外務科長事務官　八木象次郞

保安科長事務官　楚重川

衛生科長事務官　張昭瑛

收捐科長事務官　吳奎昌

警察總隊長警察官　佐佐木保次郞

督察官　湯武沙

督察官　王延元

特務科特別高等股長警正　宋敏雄

香坊警察署長警正　劉德麟

新安埠警察署長警正　景有昌

正陽警察署長警正　逄世隆

南新警察署長警正　林庸

刑事科搜查股長警正　朱殿之

特務科普通高等股長警正　周彬

外事科歐美股長警正　卜羅克蜜爾

保安科風紀股長警正　裴照斌

警察隊第一大隊長警正　今村眞治

警察隊第二大隊長代理警佐　常炳漢

警察隊第三大隊代理警佐　邢豫順

經緯警察署長警佐　紀錫銘

南崗警察署長警佐　林友松

松浦鎭警察署長警佐　叢臣海

太平橋警察署長警佐　趙成松

顧鄉屯警察署長警佐　王家俊

水上警察署長警佐　劉鏡瀾

第一消防署長警佐　李金芳

第二消防署長警佐　馬陞

特務科普通高等股翻譯官　石田三郞

刑事科庶務股翻譯官　竹內謙二郞

又所有公事行文在三月五日以前，仍舊稱特警管理處，其三月五日以後者，即稱日哈爾濱警察廳，舉凡警察總之任務即自該月着手辦理云，

十日交通訓練日
警署聯絡取締

【大連】每月十日，爲各警察署定例之聯合交通訓練日，西崗署保安主任，在數日前，即通令於管內之各警官派出所於十日之交通訓練日，特別指揮，嚴重取締，且猪股保安主任，亦於當日午前九時起，躬自出動，駕乘三輪車，逼巡於管內，督飭警員，不得疏懈，當時已至春，遊春士女，當必充滿於街市，交通之頻雜，亦爲意中事，鑑於往年之春季，車政迭演，本年爲防患未然，決不負文明都市，變成交通地獄，現在猪股保安主任，正在準備中，同時沙河口及大連署亦於當日各由保安主任，親自指揮署員，從事取締，並於九日午後，將市內之交通頻繁地及各交叉點，劃以白線，區別左右通行之界限，以免混雜，三警署聯絡之下，除派原有之交通取締員，於街路之更隘外，並增加臨時交通人員，斯日各派出所，除留警備員一名，餘者不分忙閑，齊出活動，水上署，對於埠頭構內，亦有同樣之取締準備，預料當日之大連市，既免慘劇之發生，而市街上，可得井然有序矣，聞今次之特別訓練，係本年之初次，目的在喚起交通界注意云

高田會頭將東渡
減輕關稅運動

【大連】大連市內之滿日商業，自滿洲國成立後，因關稅變更，輸出貨物在入連關納稅後，運至中國商埠，仍再次納稅，因此輪出貨物，無利可圖，一般運輸業，既無事可作，而諸商業，亦頗呈蕭索，今日之大連，金融吃緊，更有百商停止其營業，市面上，更增一層之衰落，而大連港，亦感於寂寞，似此相沿下去，則全市商民，皆不免累其影響，亦或不免倒閉，於大連商埠之發展，亦有重大之妨碍，市內各商會，及大連商工會，亦有鑒於此，一方商民側亦聯名請各商號長等代表之下，陳情於大連稅關及關東廳，藉便轉達於滿洲國財政部，請體商艱，減輕稅率，恢復衰落之大連，繁興閑散諸商業，各商會長本諸商民之請求，曾請願於福本大連海關長及武藤關東長官，兩當事者亦洞查商民之苦衷，頗表同情，雖然事關我國財政之收入，非得政府之許可後，斷難實行，因之各商會長及高田商工會頭等，曾於二月中旬，連袂赴新京，代表卅萬市民，請命於財政部長，後同道返回，繼又各召集全體董事於東西商會，發表爲民呼籲之經過，及政府同商之一刀等，並徵求各董事之意見，以備實現時之善後，準備，現在各董事會先後開舉，大連商工會議所會頭高田友吉氏，定于三月十日，由連出帆之定期船，一再東渡，向日本政府運動，關東州內關稅制度改正之方針，並促其早日實現，以疏商民之渴望，而資連埠之繁興，查此問題，在滿諸官憲皆意見一致，仰懸諒解，並聞現已滯京之軍特務部奈藤良衛博士，及滿鐵經濟調查會關稅係員等，對此關稅之改正，亦有所同情，故高田氏之東渡後，或向二氏求以相當之援助，亦未可知，倘得是等關係方面之援助時，即向商工省外務省兩當局 說明現在 大連商業之苦衷，並關稅應改之必要，高田氏於準備起程中，更擬求關東廳之援助後，始能起程，因之於六日午前，乘車赴旅，與關東廳當局，互相協議云，

妓館蕭條原因

【旅順】市內營皮肉生涯者二十餘家，妓女百餘名，以前三年，各家生涯頗可，近因受時局關係，銀根緊迫，錢法尤行毛荒，妓女所受影響不小，加以商況不振，各妓館無人問津，可謂蕭條已極云，

女醫注射誤刺動脈管
筋肉潰腫賠償損失五百金

【大連】本月八日，午前十時，大連地方法院，高橋裁判長，開廷審理，昭和三年，損害賠償之舊案，其事實係市內若狹町，卅一番地，河合起美子，（四七），昔昭和三年二月二十日時，充逢坂町，娼窰使女，因患胃腸病，遂赴市內播磨町，聖愛醫院，荒井女醫處求診，即認非注射家樂秀母藥針，不得全愈，定期爲三日間，注射三回，及至第三回，末日注射時，因荒井女醫不愼竟將藥針刺入，動脈血統外之筋肉內，因而潰腫臂肘關節失却自由，精神上亦大受刺激，遂委任，關根大律師，爲代理人，向關東廳地方法院，提起二千四百元，損害賠償要求訴訟，因事關社會醫者之權威，經愼重考慮，並請滿鐵大連病院，外科醫長，近森正規君，唐澤森吉君，及菊部進君，三氏之考察鑑定，已公認，過在施術者，荒井女醫，故由高橋裁判長，宣判，荒井女醫須賠償河合起美子，損害金五百圓，但於聖愛醫院方面，當無過失，故不宜負其賠償之責，及經宣判後，極衝動本埠醫界諸爲醫者云云，

張學良軍用汽車百輛
春丸輪船拒載

【大連】滿載價値三十四萬圓，張學良訂購軍用自働車百輛，及乘用摩托車，數輛之山下汽船會社，所有貨船春丸，由日本航向塘沽，中於本月七日，根據竹澤春丸船長之意見，轉向大連掛港，停泊港外，報告水上警察署，陳述因中日戰事關係，不甘作張學良之航運，並向本國總行，及海運組合，拍電徵求意見，以利處理善後，據竹澤船長之意見，或在本埠，轉委外國商船，代航塘沽，以完此責，但至今未見總行，及海運組合之答覆，或將此貨扣留本埠，或回航日本，以待戰事息靜後，再爲交付，亦未可定，結果如何，頗惹世人之注目云云，

犬馬同扎藥針

大連署衛生係，鑑於近日痘症猖獗，大有防不勝防之慨，日前發現四名患者後，未數日竟又增至十數名，應舉所有之防疫力，傾注於管內之貧民窩，故除由十三日開始種痘後，對於福昌公司所屬之滿人苦力，及苦力止宿之所，亦應逼行消毒與注射，故於近日與福昌公司交涉之，迫令該公司自發的施行，於痘疫防範後，再行犬疫之預防，現在着手準備中，八日，關市內淺間町三泰油坊所飼之馬，突有患鼻疽症而死亡者，此症亦有傳染性，故關海務局檢疫課協同之下，除對三泰油坊所飼之九十頭馬全部注射藥針外，並於寺兒溝一帶染飼馬者，逐一注射以免傳染之云，

防發狂犬病
將嚴捕私犬

【大連】市內各警察署，向來對於管內之畜犬，除發給犬牌以資証明外，並於春夏之交時疫流行之時，施行犬疫預防注射，以免狂犬病之傳染，在本年春，官廳以爲本年中已至犬牌應換期，會曉諭犬主，將原有之舊犬証，持至各直轄之警署，換領新証，同時通令未報官者，速往官廳報名，現在新犬証雖皆換畢，而隱匿未報之犬，諒亦不在少數，値此春暖花開時，人疫既在，而犬疫亦當不遠，故各警署將於種痘畢繼施犬之注射，雖然私飼之犬難受同樣之注射，一犬患疫，衆犬亦必被傳染，故於最近，各署特令專員，遊巡於市街，凡遇未附牌証之犬，就地捕而處分之，以重公益，而防犬疫之發生，深望痛惜愛犬者，勿惜些許之金錢，而令愛犬患染狂症，致遭官廳之撲滅云，

爲感化不良少年
設少年感化院

【大連】前者大連民政署，及各警察署，方面委員會等，合議之下，爲設置社會事業之一，準在關東州內，設一少年感化院，感化一般不良少年，事關公益，已得各方之贊成，因之擇定地址於大連管內柳樹屯會之陸軍兵舍，建設之一切內容，目下尙在計劃中，而豫算一項，亦在急速籌備中，大連民政署，以管內漂蕩之不良少年，凡七歲以上，至十八歲以下者，皆有感化之餘地，但管內此等兒童，究有幾何，尙不可知，已令各警察署到處調查中，現在各警署雖未調查畢，大連署管內，約有八十餘名之多，就中有感化之餘地者，不過五名，至於沙河口西崗子各警署管內亦有相當之多數，總之大連管內，應感化之不良兒童，約在十名以上，待建設畢，全部收容之，令其改過向上云，

江省各旅團
要員之更替

【黑龍江】警備司令部諜報情報發表命令如下，

一、黑龍江陸軍混成第四旅步兵第七團團長張鴻勛，調省另委，遺缺于三月五日，以該旅上校參謀長石蘭斌調充，遞遺之缺，以本部中校股長楊廷舉升充，

一、黑龍江陸軍混成第二旅步兵第三團團長紀耀東調省，遺缺于三月五日以連組接充，

一、黑龍江陸軍騎兵第一旅中校副官長王仁甫調除，遺缺于三月五日以該旅少校副官劉任俠升充，

甘井子海岸
建築埠頭
化學會社計劃

【大連】滿洲化學工業會社之一切設備，及營業的計劃，逐在進行中，更以工費百十萬圓，建築運搬原料及製品輪出之埠頭，場所定在海貓屯會，即現在甘井子埠頭南方之一帶海岸，準由三月十六日動工，至大同四年三月三十一日竣工，已於六日向關東廳當局，請求許可，該埠頭之內容計劃，分工場及裝卸貨物等區別，實現後，與大連港相對峙，彼時大連港既增一層之壯觀，而市內，亦必隨之而繁興，至於現爲村落之甘井子，將亦化爲文化之商埠，現在一般投機商人，認爲甘井子將成爲第二大連市，故多有遷移於該處者云，

市虎又肇禍

【大連】交通事故可推自働車爲首魁，如市內各交通繁雜區處，交通指揮警察，殆爲自働車所設，豫防雖經如此愼密，而自働車肇禍，曾未減少，本月八日，午前十一時二十分，市內日本橋，入船町，風船碼頭間，號系統，小型安全電車，正向入船町駛行，經過乃木町演道時，竟與常盤町，大連達古西汽車公司，所有大字，一日八五號，自働車，運轉手，日人片岡某，相衝突，電出方面，未受破損，自働車被撞，車運轉手，不悉過失在誰，又未察電車破損輕重，乘電身乘務員不備，馳車而遁，後經電車乘務員報告本社，派來監督員，轉報北大山通派出所，因記得自働車番號，遂查明係前記達古西公司之汽車，即電告該公司，並命其運轉手出頭，直至午後零時三十分，該運轉手始偕同交涉員，至北大山通驛事地點，將當時肇事經過，製成圖樣，呈提於北大山通派出所，因當時，不報而遁，即命自負破損修繕費，遂行了事云云，

陸軍紀念日
舉行祝賀式

【大連】三月十日，爲陸軍紀念日，斯日由大連市役所主催之下，以全市民自午前十時，齊集於市內中央公園之忠靈塔前，舉行盛大之紀念祝賀式，後午後三時起，在常盤町社會館內，由軍人後援會，大連沙河口各地方委員會等，出席之舉，行軍人遺族，下傷兵及出征軍人家族之慰安會，此外大連在鄉軍人聯合後援會於午後六時起，在滿鐵協和會館，召開陸軍紀念日之夕，飯野參謀中將演講後，再繼演時局戰況之並開電影，大廣場及常盤兩青年訓練所生，於當日午前，在市內中央公園，舉行壯烈之攻防演習，以資鼓勵青年之士氣云，

市役所
增設工商課

【大連】自事變以來，日滿貿易，漸趨繁盛，負有一部分責任之大連市役所，從無適當專科之設，經理上，多現缺點，故會有添設商工課之提議，事爲許久之懸案，於本月八日，開催市參事會議時，復將此案提出經衆參事，愼重討論，得衆議同，一致表決，內容係將舊有經濟調查課廢除，新設商工課，期於來年度實行，同時並由來年度，豫算外，另籌經費，三十萬元，以資商品陳列所之實現，或與技術協會之工業博館物合并，期成規模宏大之陳列所，能否實現，關係經費而已云云，

遼水警署籌備
解氷水上治安

【營口】本埠遼河水上警察署，宮部光利署長，現以遼河解氷在即，對於解氷後水上治安，亟應預爲籌劃，如於查輪船搭客等，已有具體辦法云，

縣署籌備
臨時種痘所

【營口】縣公署頃奉省署令開，略謂現以時値春令，正百病叢生之時，尤以天然痘爲最易流行，玆爲未雨綢繆，防患未然計，令各縣籌設臨時種痘所以資預防，楊縣長奉令後，現正籌備一切，約於來月，即可實行云，

山內係長
榮轉新京

【營口】本埠新市街，滿鐵地方事務所，地方係長，山內敬二氏，頃奉令調升新京地方事務所，遺缺由瓦房店，地方事務所地方係長，甲裴政治氏接充，山內氏現正準備交卸事宜，不日即可赴京履新云，

敎局通令
鄉學開學

【營口】縣公署敎育局，金蕙雲局長，現爲注重鄉學，以免學童失學起見，特於昨日通飭各區，轉令各村，恢復鄉學，不得延宕，聞已恢復者，計有田莊台及大商坎等鄉學十餘處

警署印發
飯館淸潔規則

【營口】本市警察署，白子敬署長，現以飯館淸潔，關係人民飲食衛生甚爲密切，亟應嚴爲取締，而期淸潔，特訂製管理數條，分發各飯館，以便遵守云，

寧海汽車又被刦
旅客二名性命垂危

【寧安】前數日寧安海林間瀛車被匪所襲，保安隊周鳳林戰死各節，已誌本報，今日（三日）又發生匪徒擁襲瀛車之慘劇晨九時由寧安向海林出發之瀛車行至四道溝地方一時槍聲大作，旅客皆驚慌失措，繼而彈中車身十數，旅客四名當即負傷，同車之倪經理，及哈爾濱亞細亞煤油公司之鄭稽查幸皆無恙，然皆爲公冒險，遭此意外，亦不幸矣，衛車之保安隊兵四人，下車應敵，汽車急向回駛，始行脫險，總隊部聞訊，派兵赴援匪卒退却，僅負傷之旅客二人性命正在旦夕云

縣長回通

【通化】縣長蘇公於十月二十二日，因公晉省請訓，當因局外不知底蘊，未敢遽報，今聞蘇縣長，請訓各事，均已就緒，昨日（七號）午後二時，該縣長即乘坐汽車抵任云，

海務局
檢驗船客忙

【大連】關東廳海務局檢疫課，前因進港之船客中，時有患疫者雜居一起，若非檢疫徹底，將有流入市內之患，故當此防疫之緊要時期，最應注重海路之傳播，故於九日起，採用臨時檢疫醫員數名，與原有之檢疫員協力之下，對於進港之客船，在未進港之先，登船檢查，倘有患病之船客，不論有無傳染性，並將船中消毒之，收容所外，除隔離於寺兒溝，以防市民之不幸，故近日來出稼於北滿之苦力，皆受以診斷後，始准上陸，大連港頗呈一時之混雜，水上署亦感於非常之忙碌云，

鍾分局長視事

【遼中】冷鎭街警察八區前分局長余品一，業已調升他處，茲者縣署令委任鍾屏閣爲八區分局長，頃已到差任事，鍾局長係遼陽縣人，前充縣署司法巡官，長於交際，輿論甚洽，想任斯職，定能有一番振作也，

野鴛鴦被捉入籠

【義縣】邑邦北滿河門鎭小東街路北住戶黃某，家有少婦年方花信，姿色秀麗，性亦風流，竟與某甲私通，往來秘密感情頗好，不意本月二日夜半十時許，正是二人大會巫山，突有該婦之姑闖入，怒上加怒抓住同歡男女，痛打一對鴛鴦，聲達街房，適有巡邏警察，數名，聞知此事，遂齊至黃某家將一對鴛鴦及打鴛鴦者，一齊帶至第九分局，暫拘籠中，至於爲何解決，容訪再誌，

張隊長榮升大隊長

【遼中】冷鎭街馬兵總督隊長張如九，精明幹練，勇敢有爲，自可變後，縣境胡匪紛起，賴張隊長督率鄉團，奮不顧身次第剿平，故屢立奇功，素爲上峯所嘉許，玆者縣街馬步總隊長缺出，調張隊長升充，已於日昨到縣任事矣，

香爐礁方面之
衛生獨立事
双方糾葛不免起訴

【大連】沙河口警察署，自客夏發生虎疫於管內之香爐礁後，認爲管內之衛生，終不完善故，自客夏至本年春，澈底重修公用之便所，並塡修管內之污水坑，現在大體雖告完竣而香爐礁方面之鄉村衛生，終無專主，查香爐礁方面，村民所出之糞便，在十數年前，任當地各村長及街總代等變賣，所得之利益，除整理衛生外，餘額捐寄於各公益機關，如貧民學校，及當地普通學堂之分教場等，皆蒙一部之補助，後該方糞便變賣權，掌於西山會之手，而所得賣項，亦任會側支配之，在去年夏，不幸發生虎疫，一時蔓延全市，商民等險皆皆被其害，幸有當局及各機關，撲滅得當，宣傳有法，流行未幾，始行息滅，今日之疫患，因稱幸免，雖然前車之轍，不可不鑑，況前次之虎疫，既由衛生之不善，欲期今後太平無事，則仍重於衛生，因之沙河署於虎疫去後，斷令香爐礁之住民重設便所，所需工費，按戶均攤，今者公私便所，固告完成，而香爐礁當地諸領袖及各總代等，以爲連年來之變賣糞便，所得欵項，滿足增設便所之川而賣項消費何處諸固不足論，但使所工費，決不致沿戶募集，一方自西山會接收糞便變賣權後，當地公益機關，毫末蒙其補足，故公議之下，決收回原有之賣糞權，並計劃所得欵項，除充衛生事業外，餘者決捐於各學校，則當地公益事業皆有仰給，實爲一舉而數得，故議後，連名呈請於沙河口署，期使香爐礁之衛生獨立，官廳對此，曾再三斟酌，遷延至今，迄未解決，一方掌權之西山會，認有責任關係，斷不放棄，沙河口署亦爲之斡旋，會側堅不應諾，聞双方現已起訴於檢察局，將實行派員至會側調查，將來之糞便變賣權，歸於何方，殊爲疑問，據聞在十數年前，每年糞便賣項，僅五六百元之譜，後人口漸增，地面日展，竟又增至數千元，今後或能逐年增加，亦未可知，當地村民，對此鉅額之公欵，如何消費，皆極注目云，

縣署禁止造謠

【撫順】本縣夏縣長，對於地方治安，極爲注意，茲奉省電取締謠言，縣署奉命後，除飭屬對於造作流言者，嚴爲查拿外，並剴切布告商農人等，一體遵照，爲布告事，案奉奉天省公署江電開，聞各地時有種種流言密語，查此等情事，似謀不軌者所致，仰該縣長飭屬從嚴取締，勿存五日京兆，而忝厥職爲要，省署江印等因奉此，查近來內而行政，各面措施，日日進展，庶幾順利，昇平幸福，指日可期，詎竟謠諑繁興，實屬有意造作，本縣自去秋以還，首賴友方之深寄同情，又幸紳民之各明大義得以告粗安謐，勿底流離，如任無稽之談，到處傳播，則治安所繫，頓受影響，爾等生業收托，亦宜自動禁謠，爲安生業除通令嚴行查拿外，合亟佈告倘敢信口雌黃，定以不違論罪仰商民人等，如地方官史，一體凜遵勿違，如此盡力維持縣屬謐安，可保無虞矣，

清鄉委員長
李振聲蒞甯

【寧安】吉林省公署參議兼北滿清鄉委員長李振聲氏，於日昨下午三時抵甯，縣長及各界法團首領士紳民衆，到瀛車站歡迎者，約數十人，車水馬龍頗極一時之盛，李氏歷任二十一旅旅長兼綏甯鎭守使功績昭昭，今次復膺清鄉要職，甯安人士，深信其定能造福地方云，

鐵道、鑛山
諸工廠、機器
煖房用
鍋爐、放熱器

發電機、轉電機、消防用、工業用、農業用、水龍頭、金庫、磅秤、

奉天新市街浪速通三層大樓房
合名會社 藤田洋行

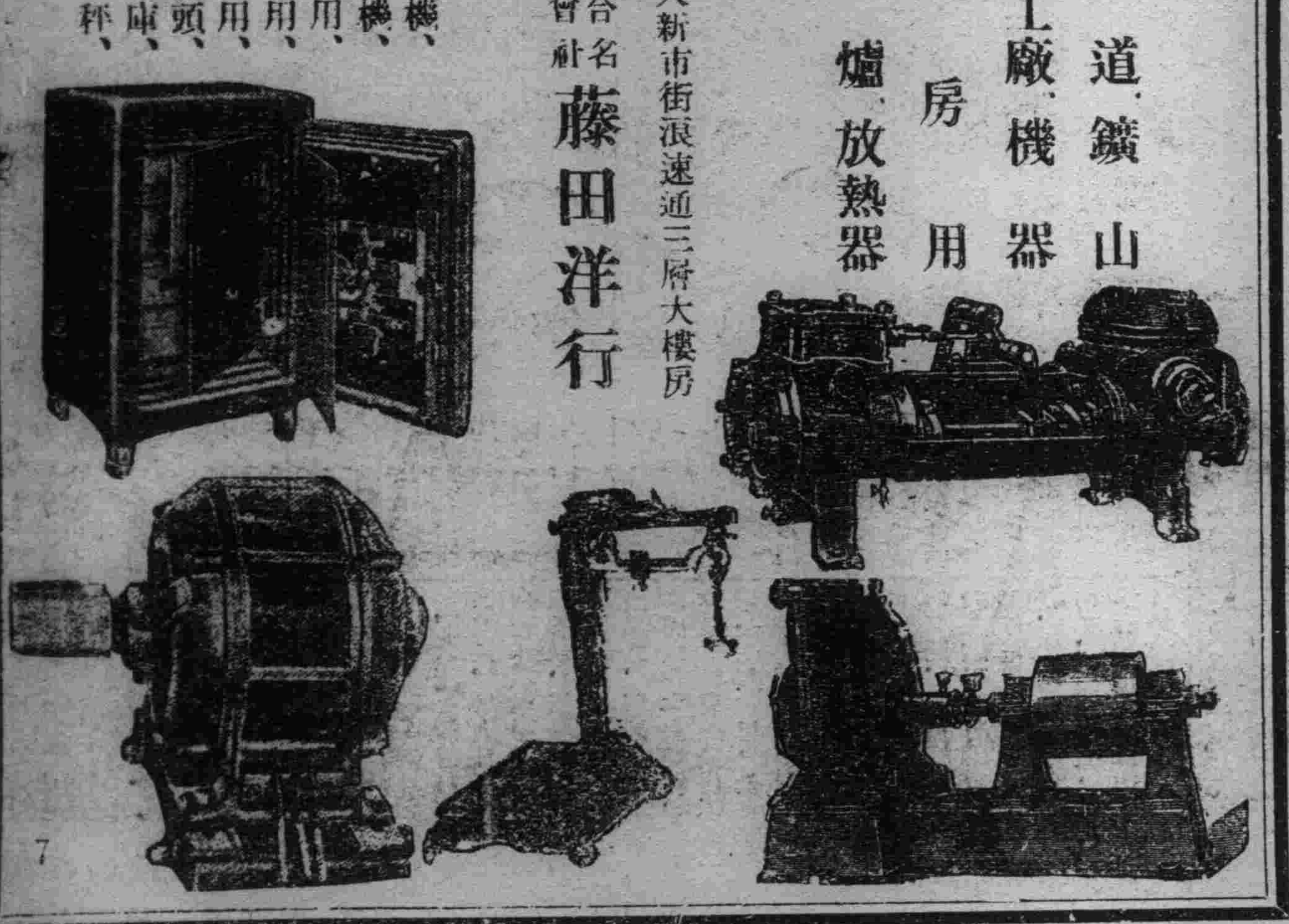

最新發明
歐文併用華文打字機

裝璜精巧 運用靈便

一架能代三名書記 每分鐘打五十餘字 本公司現有專門打字員待聘 如有需用此項人材者請向本公司接洽可也
（說明書函索即寄）

華文打字機製造公司啓
大連市山縣通一五五番

華祥煤油貿易公司

點燈汽爐子及一般用途最上等火油

華祥註册商標本行出品部
老華祥牌火油 老龍牌火油 鳳凰牌火油 麒麟牌火油 電船牌火油 牡丹牌火油
本行出品一概之油數均是六種商標且皆純是美國油礦製產品

華祥總經理他行出品部
金小半牌火油 青燈塔牌火油 白燈塔牌火油 汽車牌火油 白菊花牌火油 紅菊花牌火油 蝙蝠牌火油 及無牌種種

汽車高等電機及一般潤滑機用最上等馬達油
老華祥牌馬達油 老金龍牌馬達油 鳳凰牌馬達油 麒麟牌馬達油 電船牌馬達油 牡丹牌馬達油
以上純皆美國平西露巴呢亞州油礦製產品
美國大北油公司製品一切
威巴利老牌火油 樂亞露牌火油 富樂斅牌火油 鸚鵡牌火油 鮫龍牌火油 紅玉牌火油 白玉牌火油

總行 大連市新起街四十九番地
長電話二二六八二番 電話二三一八九八番 振替口座大連四一六〇 發電略號カシヨ
分行及出張所 奉天 新京 吉林 哈爾濱

最新理化學
應用經濟的
優良製品也

總代理店 寺庄洋行

新京日日新聞
代表新京日刊日文報 消息迅速記事正確
本社新京永樂町

日本語練習字牌
第一集、第二集、每集特價大洋一角二分
發行所 奉天大南門裡文廟胡同 奉天大同學院出版部

大東門外
內科 大東醫院
電話日三四三六番

第威德補腎丸有再造之功力

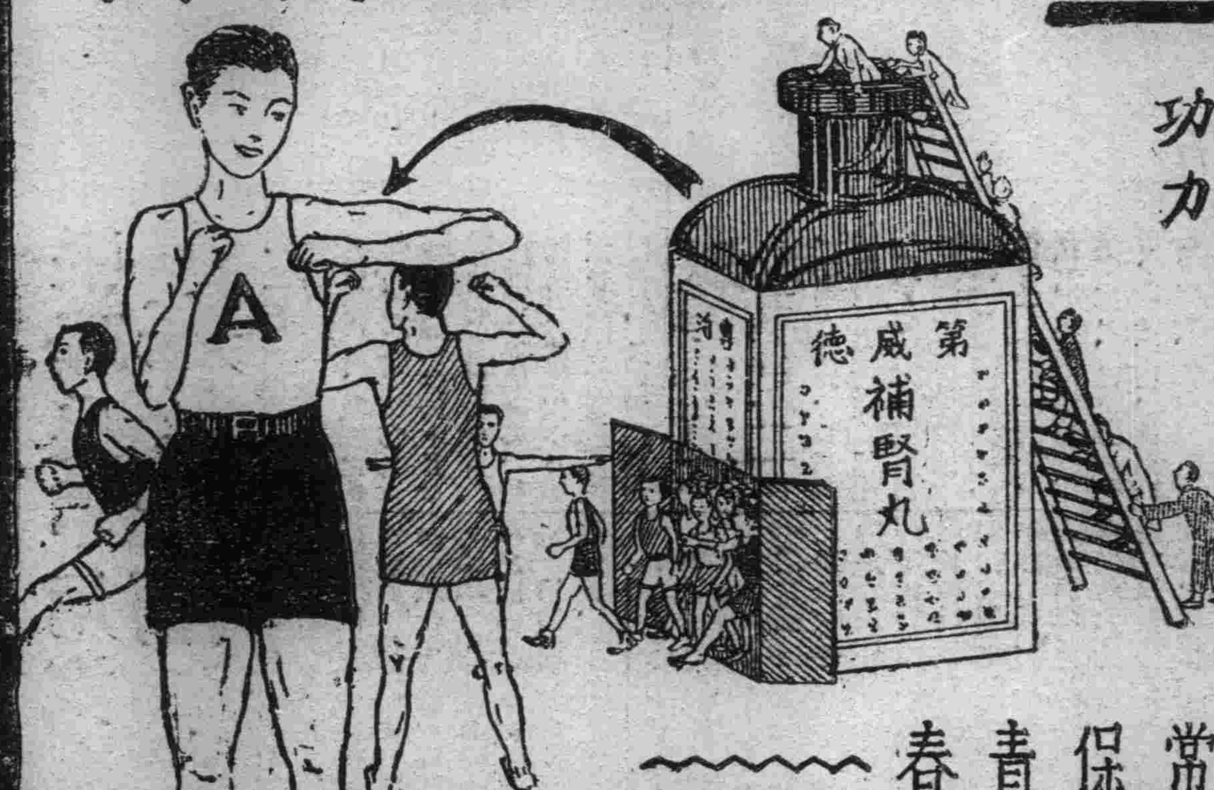

腎臟虛弱最易致病第威德補腎丸爲補腎聖藥欲得康健之基礎者非服此丸不可按此丸有再造之功力

康健之基礎

清血消毒常保青春

宏菱無限公司
新到貨物
老宏菱牌火油（紅宏菱牌）
宏菱三炮台牌火油
宏菱長城牌火油
宏菱老牌火油（黑宏菱牌）
樺太木材
北海道海產物
舶來電氣器具
舶來各種洋紙類
舶來膠皮製品類

總行 大連市惠比須町一七六番地
振替口座大連四四八八番
長電話二二四八二番 電話三三二四番 發電略號（ヒコ）
出張所 奉天 新京 吉林

天下一品
萬
萬字老牌醬油
日本國之一年間醬油釀造額四百萬石
本工場是日本最大工場釀造最優醬油
本工場一年間醬油釀造額六拾萬石
資本金參千萬圓
野田醬油株式會社奉天出張所
奉天宇治町六番地 電話二六九七番

百齡機之消化力
百齡機之補血力
可以實驗

用品
小粉 半匙
玻璃杯 一隻
百齡機 二片

手續
用温水二兩、調和小粉於玻璃杯中、乃入百齡機二片、此時液體僅作涸白色、將玻璃杯隔水加熱、以代人體原有之温度、約半小時、取出觀之、則已明淨而化為右旋糖矣、

說明
右旋糖、常存於血中、為調補體力、調節體温之唯一要素、飲食之中、既以小粉為主分、而百齡機能於極短時間盡化之為右旋糖、故服者飯量猛增、血液加多、身體日健、

各埠藥房均有出售

東三省總經理 奉天鼓樓南 五洲大藥房 自動電話四三七六 （4）

滿洲皮膠版印刷會社
奉天信濃町二十一番地
電話長三二八六番

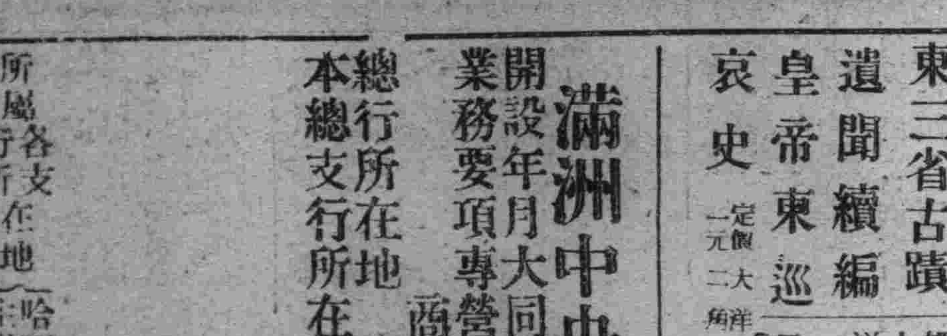

在滿洲設備之最爲完全規模尤宏大之印刷工場

靈片（レーベー）

即患腦神經衰弱一般人士切
請常用本劑必奏神效

靈片爲腦之根本的榮養素係以燐酸及高貴藥多數而配合良能更改腦細胞敏活其活動增進記憶力尤止頭痛緩和便秘旺盛體力是以雖陷憂鬱之青年男女害及自暴自棄者亦易一躍精進打破此難關本劑爲岡田福出伊藤各醫學博士北美魯客藤博士其他諸大家絕讚推獎權威劑不祗青年男女學生諸君

本劑非痲痺性一時鎮痛之頭痛藥又非祗便秘緩下劑乃治癒神經系諸症之理想的優秀藥也

（主効）腦病、神經衰弱、西斯的里、宿醉性頭痛、頭痛、頭重、眩暈、耳鳴、逆上、腦充血、便秘、不眠症、生殖作用衰弱、陰萎、遺精、夢精等卓效神速請即試用便知其効

本舖 東京市銀座西二丁目 弘濟藥房 中南定太郎
電話京橋三〇八番 振替東京七七七〇七番

盛京時報出版各書
文藝叢考
東三省古蹟
遺聞續編
皇帝東巡
「定價大洋一元」
哀史 定價大洋一元二角

感謝良醫葉季紅大夫
逕啓者敝人第四小兒於春初患春溫重症日舌糜爛便閉滿赤飲食不入於口者已一星期之久經中西醫士治療均未獲效勢頗於危幸經友人郎冠民君介紹葉古紅大夫介弟葉季紅先生診視服藥數劑即轉危爲安又一星期已獲痊愈當代之良醫也先生對於婦孺兩科尤屬特長其於各種失血重症亦頗多經驗敝人感激之餘謹此登報鳴謝患病諸君幸勿交臂失之也
本埠南市場對過新旅社玖號房間電話五一七七 陳塵隱謹啓
醫寓 奉天商埠地九緯路西頭比鄰里第七號
分診所 大西邊門外一經路口路北 鴻育堂

滿洲中央銀行奉天業字總支行廣告
開設年月 大同元年七月一日開始營業
業務要項 專營各種存欵放欵匯兌貼現及普通商業銀行一切業務
總行所在地 長春
本總支行所在地 奉天省城大南門內路西
電報掛號 九九九九
總電話 通綫 二五六〇 四五六四 直綫 經營室四六五七 營業室四六五八 傳達室四六〇七
各電話 營業室三一七九七
行員途電話 營業室二一四五六 經理室三〇七三
所屬各支行所在地 哈爾濱、長春、大連、營口、安東、開原、四平街、公主嶺、撫順、吉林、綏化、雙城、黑龍江、山城鎮、遼陽、
本總支各行營業時間 自三月一日起至十月末日止每日午前九時開辦下午三時止辦星期六午前九時開辦正午十二時止辦 自十一月一日起至二月末日止每日午前十時開辦午後三時止辦星期六午前十時開辦午後一時止辦

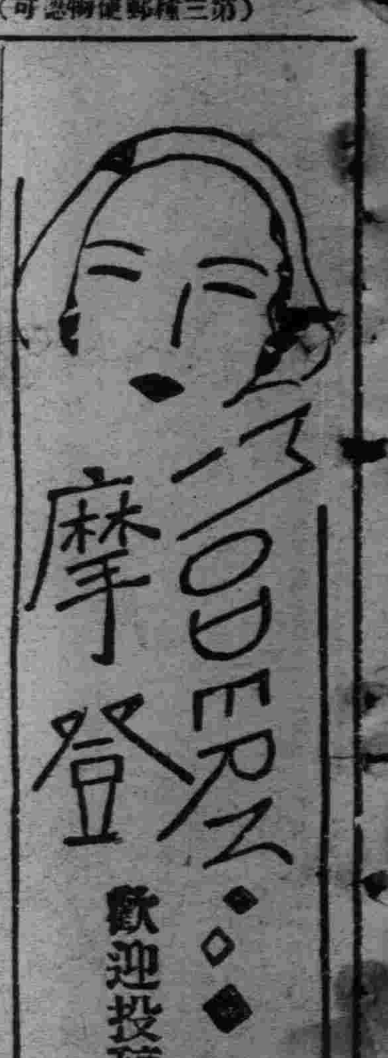

代人設法避債竟受其累 弄假成眞頗覺愧對双方

大主筆先生偉鑒。啓者。敝人有乏策調處。不能逹成双方圓滿解决一事。懇請大主筆卓識指示一條明路。有所遵循。感戴大德不獨敝人已也。祗因敝人。於民國十一年。與本族爲中証。作一分家單。而後因此。發生許多轇轕。不得解决。殊使我進退兩難也。惟其分家單。彼書立時。原意。蓋因其家主。生有二子。長次全居外爲商。其長子於民國六年間。與人合資設立一生理。及至民國十一年間。虧累倒閉。債主紛集討要。不容略緩。大有經官押究各股東家產之勢。於是其家驚恐無措。因無法。召敝及敝族弟二人。至伊家。與其家主籌謀應付之策。當時計劃一策。即赶前年月。假書立民國六年分家單二份。令其長次二子各執其一。當書立時。其長次均未在家。註明其家於民國六年己析居。其房田產業。除家主老夫婦留爲養老之外。所有重要房田產業。完全歸其次子爲業。其長所分到者。只薄田二畝。所置無幾。以此備爲對外搪債之計。但其長子欠人之債務。嗣經人調說。折扣還債了事矣。並未發生何等風波。惟以此僞意。所立分家單。及事完之後。因屬無何關係。當時故未注意廢除。而其家仍舊合居一處。同皂起炊。現已作故。詎料人心不古。其次子。經將此分家單藏匿。以爲藉此即可將來獨得房產之據。及後被其長子所聞邀請本村正村副並親族等。十餘人。在家祠內。將敝人及其家主均請到。當其衆之面。詢問其分家單。當初立之原意。嗣經敝人。與其家主。當衆人之面前。將當初立此單之用意說明。並要求將此單尋出。同衆作廢。以免後患。奈此單早經其次子藏匿。故未尋出。於是。大衆求其家主。同衆另立字據證明。前立之分家單。僞若後首發現時。作爲廢紙。不生效力。當經村正起稿。村副謄清。將在場各人均都列名爲證。此後。即乃無事。其長子之心。亦覺安然。嗣仍出外經商去矣。而後其家妯娌爭等。仍還時有爭吵之聲。於是其家主。復又招集親族。將其家與之正式分析清楚。各另起皂分炊。別居矣。其時長次均未在家。此後 次子聞信遽經旋里。因其所謀未成。與其老父不時發生吵雜之聲。但總未露出。若何之舉動。延延期間。瞬將又有二年之久。不意。於客秋以軟硬並用之法。迫其老父。上廳作証。將其假意書立民國六年之分家單。持出呈控於法院。謂其兄搶據霸產云。而其兄自十九年。其家尚未分析之前。竟赴東省。迄今將有三四年之久。總未歸里、其所告者。因無人應訊。迫不得已。其兄之子年不過十五六歲之學生。上廳與其叔對質。惟對於昔日複雜情形。多不瞭解。故聲請添傳前後諸證人。至廳質對。便得眞相。及敝等。至廳。僅將前後事實一一訴明。究竟是非曲直。應如何判斷之處。標在法廳。敝等未便加何評議。不意法廳判詞與事實相反。以眞爲僞。以僞爲眞。殊出意料之外。於是。叔勝侄敗。其侄年幼。怨無所申。嘖嘖煩言。轉恨與敝人等。聲聲云敝等。故意作成圈套。愚弄欺人。如此眞眞令我有口難言。奈何奈何。再其兄在外。聞此失敗之信。以憂家產被其弟獨得。妻子無可生活。更惜其弟不情太甚。時下。憂怒之情不可言狀。竟已患成精神錯亂之癡症。至其前後兩次。書立之分家單。究屬那次爲眞。那次爲僞。不獨其家人心內各自明白。即其各親友村族亦無不咸同了然。所不解者。既不本乎良心事實。而告狀尚獲勝訴。不問可知。其中必有他情可疑。可嘆。事既至此。敝對雙方私衷。並非存有厚此薄彼之念。不過自思當初與其前後所爲者。乃失計。故遺此患。現在自問於心。頗覺愧對。且視伊之境遇。甚可憫憐。是以不違遜陋。欲仍竭力調解。無如因乏策能。故敢不揣冒昧。謹將其前後事實。無隱無瞞。臚列陳呈。

台端。伏乞。於摩登欄內刊登。並懇

大主筆矜予指示。如何處理之方策。以期表白敝心無他。則感鴻慈正不獨敝人已也。再倘以此文字有繁絮謬陋不通之處統希費神多方刪改。不勝感禱之至矣。謹此恭候見解。並祝

撰安

雲生拜投

(記者答)當初閣下愛護族人。立假分家單。以謀避債。固爲一片血心。尚可欽佩。但事後不將分家單。當衆燒燬。實屬一大錯誤。至於邀集村正副另立字據。本非徹底辦法。不管對其隱匿舊分家單。加以容忍。不如當時以其不交出分家單顯係欲霸家產而控之法院之爲計也。今法院判決。非不可上訴辯白。其兄或可知之。究竟其兄債務。作假分家單前後。其弟是否分担償還。亦係疑問。若未分担。如此分而不均。法院即予判決勝訴。更成疑問。不過閣下既願爲人分憂。亦當受此苦累。倘無私心。天必相之。人必賢之。爲君子者。固不失爲君子也。

混度春秋

新夫妻哲學 (鄧乃和)

胡適之博士說：「凡研究人生的切要問題。從根本上着想。尋一個根本的解决。這種學問。叫做哲學。……因爲人生的切要問題。不止一個。所以哲學門類。也有許多。譬如研究國家怎樣組織。怎樣管理。叫做政治哲學。研究人們應該怎樣行爲。叫做人生哲學。研究人們怎樣求知。叫做教育哲學。研究人們怎樣歸宿。叫做宗教哲學。……」那末現在我們要研究夫妻之間。怎樣來維持永久情愛。當然囉。這就叫做『夫妻哲學』。下面寫的。便是不佞發明(？)的夫妻哲學的片斷。

(一)社會聲片　用感光最速的鏡頭。(眼睛)和極度準確的收音管。(耳朵)蒐集社會上有聲有色的家庭慘劇。(離婚案)放在自己容積廣漠的暗匣(腦子)裏。遇着夫妻間感情起了變化的時候。赶快張開心幕。把這多陳事往跡。拿出來撒演一過。我想。其功效至少有黏合裂痕或緩衝爆發的可能性。

(二)三種原質　造成美滿家產的要素。氣。流。定。三種原質缺一不可。氣是和氣。流是順流。定是穩定。和氣指性格順流指環境。穩定指經濟。

(三)當心惡礁　家庭好比一隻船。夫妻好比二個舟子。愛情好比深闊等江河。猜疑好比潛伏水底的惡礁。做了夫妻。能夠本着秋舟共命的精神。推誠相與。終始信任。宛似舟子熟諳航性。避開暗礁的所在。結果。大船安無渡登彼岸。舟子也就快樂無疆。倒轉來講。夫妻之間。互存猜疑又彷彿船隻觸礁。假使沒有獲得外界的救助。多分便要發生危險。非但鋼身鐵骨的大船。一霎時會變成了粉身碎骨恐怕連舟子的性命也許跟着大船。同歸於盡。

(四)救火秘訣　心火一冒火星。直衝憑亦什麼話都講得出。恐你什麼勾當。都做得出。夫妻昵近。一言一語。一舉一動。無所拘束。不加禁忌。於是乎隨在足以弄假成眞。擦動心火。要是對手方缺乏臨機應變的能力。準的會鬧出大亂子來。撲滅心火的急救法。自來水。當然不中用。眼淚水的効力。也微乎其微。比較上靠得住。莫妙於溫氽水。所謂溫氽水者。意思是川溫和的態度。順水推舟的方式。把全身着水的他。或她使之由高熱而低熱而退涼。終於安靜恬適。

談舞台背景 (宦一)

舞台之背影。在歐西日本早已蛻脫於寫實方法。而形成象徵主義矣。蓋以寫實如眞者。習之既久。了無意味。眞景固不必於舞台。大地之中。皆眞景也。刻所謂寫實如眞者。不過利用照相方法與透視之理。引觀者注意於一主點。而幻其形如眞耳。

兩軍相接迤邐數百里。在舞台方丈之地不能表現者。背景亦失其效力。使曲折數百之山水。表於一面畫布上。故不論我國之畫背影者粗俗錯亂。不堪卒覩。即西洋之寫實如生。不差累黍者。亦莫可展其技巧。其理之窮而技之盡。勢不得捨固有之寫實。而轉於象徵之方法。佈置森林之背景。象徵以三兩樹株。描摹山水。僅作大石數方。流水一曲耳。使觀者不欲全其形。但能明其意耳。其備也。悲劇之背景用青灰暗色調。以白色爲雪之象徵。以暗綠爲雨之表現。青色象春。綠色象夏。金黃以象秋象牙乳白諸色以象冬。其寫屋不作瓦與檻。但略示其輪廓。其寫樹不必幹與枝。務葉叢生。要略點綴以綠色示葉。緒色示幹耳。其寫水也。純一之碧色耳。其寫天空也。純一之青色耳。尙有引人注意 得有無窮 之趣味者。則爲背景圖案。不寫形。不作色。而以各種新美圖案。猶之以布爲後幕。使觀者得專注意於演劇之本身。而不旁落於背景。此圖案後幕者。不過爲劇之襯托耳。凡此種種。統稱之爲表現派舞台背景。與我國之象徵。藝術頗相近。我國之國畫。陳意之高。表現之充分。已爲世界所公認。在舞台之背上。正宜應用國畫之壁畫方法。表現巨大線條之趣味。引起高尙純潔之感。較諸表現派之西畫背景。更覺有味。今日之上海舞台。苟能應用此種方法。爲背景上開一生面。必能叫座也。

茫茫人海

送葬 (郎魯遜)

雖已交春。巴黎的天氣。還是和隆冬一般。二月十四日那天是姐妮斯的葬期。灰色的天幕緊覆着屋脊。更刮着西北風。倍顯出冬的悲慘和冷酷。好像天是在同情姐妮斯的可憐的生世。

姐妮斯是死了。朝夕見面的多情美麗的姐妮斯。我永不能見了。我爲紀念和她的友誼。午後時地從鄉間趕來參加她的殯禮。

平日歌聲舞影的客廳。佈置着喪堂。姐妮斯的棺木。停在中央。靠院子的窗深閉着。室內燃着素燭。發出黯淡的微光。她的母親。飲泣着。吻着姐斯的棺木這種情景。使我心痛欲裂。

發行是定在三點鐘。神父來誦經。然後將棺木置在喪車。先到教堂。舉行例的儀式。後即向墓地進發。送葬的。祇有我和她的幾個女友。姐妮斯的母親。這時哭得如淚人一般。送着她早夭的女兒的喪車。

我們一行。到了墓地。墓工已掘好墓穴。祗待着姐妹斯來墳補他的空虛

我回憶起活潑可愛的姐妮斯不時在我的腦海中浮出她的幻影。但她現在已長眠着。將在這一塊黃土之地。作她的永息之鄉

葬禮完畢了。神父和送葬的人都散去了。祗剩下了我和她可憐的母親。她的母親哭着她的永別的女兒我哭着我難得的女友

寂靜的空氣。傳來墓地教堂的喪鐘。暮色四合。濛瀧中還辦別得出二個人影。他們是伴着新來的孤魂 不忍離去。

春之流浪 (姚濟苼)

人間烽烟。漫迷荒原。江南風光。頗擅幽勝。好景模糊。不奈玩賞。而往日之金粉莊麗。刹那香消。曩昔之堂皇偉人。竟成枯骨。景還人去。我空憶。昂首悱惻。悽愴無限。領略這春光人們。已風吹雲散。自然界之幽妙歌調。已吹走了地底音韻。日蹻世界一般先生們。均閉門靜坐。號稱科學家者。亦深潛隩伏。春神雖降臨多日。滿腹蘊藏不少神秘幽曲。遭此襲頹之境。則似無意腕囀。但殘歌斷曲。如錯出其間。北嶺之雪。尙存餘意。南郊柔柳。猶擺殘枝。鹹骨敗紅。堆腥滿目。反使一般悽感者。傷誦幾聲楚國之音耳。萍飄蓬轉。依然孤零。髮長三尺。鬚滿鬢腮。露胸赤足。任其遨遊於青 山秀水 之間。俯仰自若。吟詠自適。飄想於雲霄。寄情於秋月。翩然自翔。蔚然自興。宏深寬湛。超越世外。歌詞勁遒。詩曲微吟。這或者是騷人自卑？或者是他心曲表現？他幽遊天涯海角。或者以憤懣？他毅然終沈其間。或者以畢其志？憂愁歎吟。懷恨鏘鏘躍入社會。飽嚐暴戾恣睢。抱終草野。免步 禁人之 後塵也。

春—依樣同他飄流。却造出多少古今詩人墨客。平添許多少女幽怨。他坐在飄逸苑囿。高吟自適。蕩滌春水之旁。執卷朗誦。素蠹灰絲。已滿篇幅。他依然高吟自若。似不知人世何在。亦不知把卷已讀多少春秋？今春依然流浪。但這髮長三尺少年。不知在何處吟詠矣！

三。七。

忍盦雜綴 (十三)(扶風子)

(十一)　途騙

人心賊取以生者。以都市爲甚。瀋市因經濟不勻。失業比比。于是多惡念之青年或爲衣食所迫或爲浪費不足。乃施拐騙之術。已充滿街巷。茲將實在以證之。家慈於一日午後。由保安(工區。保狹巷)赴一年約三十許之無業流氓。手捧僞人參。擱路求售。形與眞同。謂係事變時得自某巨室者。估價三百。因需項孔亟。五十即出。家慈一見。心動惟妹佯行反對。旋一人自後至亦而細視。僞稱充藥商 多年此參。委係眞山參。不過年久洩味而減精華。但終勝洋參十倍。比爲十狐之腋。不爲 一貂之皮等語。並向家慈云。您爲顧留。我可夥購。即訂價四十。家慈謂錢不便。此合謀者答耳上金鋪足矣。金妹益覺飛理。乃堅挽慈袖而歸。騙者方欲追迫成之。見警邏姍姍而來。遂怏怏轉路同杳。及返舍。向余述茲。共慶妹爲騙之小人。家慈之貴人。以未破財而失金鋪耳 噫險哉。 如不遇警來尙不知受害胡底。嗚呼。此世此時此地此事。恐不止以人參行騙。如報載繈包一千元一段。非似者乎。余問妹何以知僞。妹答既屬珍物。自有參茸與藥店招買。何必尋幽巷。以待問津足見非眞且後來者又何爲斯之巧。百般慫恿何。不獨佔。此皆夥騙之明徵。余嘆曰。使妹不讀書。(十六)决無此辯別人情之客觀判斷力。吾願都市老人。無論在何場合。均勿生巧獲物品之貪圖。或思購賤物。當此鬼蜮社會。害多益少一無以盡之日非合於理者不求。其近於巧者宜避離行賊窟無礙也。

勢利眼 (文炳)

▲故鄉心影錄

回鄉本是我最畏忌的事。從讀書的時候。一回鄉。免也不了鄉人們許多品評。說的說好。說的說壞。歸納起來不外是。這孩子很有造就。說話算數。文章也還做得可以。不過讀洋書。最怕忘本。將來也定是個生不生熟不熟的假讀書人。

可是由某幾方面看來。也還使我豪爽。譬如從學校裡回去。頭幾天飲食總不會薄嘴的。不是這家請喝酒。便是那家請吃飯。泊至上學的時候。又不是這個送一塊鹹肉，便是那個送一包煮熟了的雞蛋。這都是大人情。裏面包含著無限的希望。我自己也想。眞要努力讀書才對得他們住。

在父母兄弟姊妹方面。那是更好。母親只就心在學校裡沒有火烤。是不是冷。平日沒有零是食物吃。過不過習慣。父親只是嚮問學校裡規矩緊。不緊上些什麼課。看些什麼書。分數了的哥哥。要請過去玩。吃東西。姊妹們替我洗衣服。上襪底。都是格外表示着親愛。格外看待得我好。

我回去。他們不向我作要禮物的希望。就是衣服弄得破舊。他們反而看得起。說那是難得的好習尙。不學浮華。

總之。那時無論在鄉人或家屬的眼裡。都沒有勢利二字的色彩。只是赤忱的希望我努力讀書。認眞做人。不過我現在每每想着。實際上那已隱隱地伏下了勢利的根苗。

現在不同了。今年我回去。便使我感到十三分勢利的迫害。當我抵家的那晚。前鄰後舍都異樣熱烈地來看我見面時。誰都是這麼一聲『恭喜×先生回府了。財喜好呵！』母親是去世了。沒有寬心到。父親是喜形於色。兄弟姊妹也 親暱的圍攏上來。我知道他們的所以然。使我感到異樣的心跳。異樣的偏促。肚皮饑餓了。我只得狼嚥般的嚼我的飲食。

大家都走開了。只有父親還在烤火。我的心似乎輕鬆了一些。色相也來得自然了。於是我提起精神。壯着膽。想向父親作一段落實的告罪。忽而我又有些不敢。因爲事實太使我困難。讀了一輩子的書。回家僅贈有一元零三角大洋票子。實在也是太對不起人了。

然而若不告罪。惹得大家長此希望下去。那更不是辦法。我終於低訴似的說了。

『父親。兒子僅回來 一個光人。在外面直沒法賺到錢。使你老人家失望。請恕吧！』

『兒子。我倒並不要緊。只是大家希望得很。不使他們落空麼！』父親說話時的色相。倒還與前差不多。於是我方稍稍放了心。

壞了。這沒錢的消息一傳布出去。環境立刻換了顏色。鄰居都而嘻着我。也不稱贊了。也不響話了。雖然當面時並沒有向我作顯的批評。

環境使我容忍不下。我緊切的想仍是外出飄流。可是我的天呀。一筆偌大的川資。那裡有着落？我胆怦着在幾天以前便從開面向父親說。父親苦於心餘力竭。沒法湊齊。明知有錢的三哥。向他借是說沒有了。別人更不用說。

這次我回家。也沒有人請我吃過飯。也沒有人送過我一塊鹹肉。原因很簡單。因爲我「學而優。未仕。」沒有賺到錢。他們的心全都冷了。

唉。這可怕的勢利眼！

○　○　○

滅亡 (續)(求己)

偏遇村裡無賴岳四赶到了。就破死命的拉着大禿子。不叫開槍。岳山本打算先結果了大禿子。無奈礙於岳四的拉扯。竟不得其便。祗好對準了賢兒先發一彈。拍！賢兒的右臂已斷了。回身就向家跑。大禿子和小二看打傷了他的夥伴。就連連向屋射擊。岳山眞急了。把心一橫。也不管岳四了。瞄準大禿子就是一槍。拍！岳四的胳膊又折了。大禿子小二看不好。一溜烟的全跑了。這一場對敵的結果。祇有葬送了賢兒與岳四二隻胳膊。算暫時停戰了。岳山雖獲得完全勝利。可是他極乖覺的人。終覺在家死守着是不妥當。在這天太陽將落的時候。岳山收拾停停當當。打算先出去躲避一下子。他沒想到才一條腿邁出後門。拍！飛來一個子彈。正穿在他腿梁骨上了。他忍着疼痛赶緊把腿退回來。趁乘着回到屋裡重新裹。扎一氣。預得深夜逃走。大禿子他們自戰敗。逃回家去，這兩院空氣頓時就緊張起來。實行個老少總動員。防備岳山來攻擊。賢兒兄弟瑞兒吃完晚飯上後院去串恭，他恐怕岳山來襲擊。雖一方面在出恭。一方面手裡緊崩崩持着槍柄。二隻小眼睛不住的丁着岳山的後門。偏巧這時由門裡邁出一條腿來。他也未看 見是誰。拍！就是一槍。可可的這槍就打在岳山的腿梁骨上了。在瑞兒也未看見發出這一彈。是奮命中。他就忙忙提上褲子跑回屋去了。第二天傳說岳山已在昨夜深更逃去。從此大禿子。就統率 二院子八 個子弟兵。時常在街上遊行示威。就是三先生也屈於大禿子勢力。在表面極贊頌他的武勇。汝青雖不贊成。然而也不敢積極的反對。祇好聽讀罷了！(未完)

誠可惜也

青春的浪費 (上)(伊凡)

從我們古代的祖先起。一直到我們自己的時代。人類爲愛情所消耗的精神氣力。經濟與聰明。足够造一萬座金字塔而有餘了。爲了愛情。不論男人與女人。吝嗇的人會得慷慨。愚蠢的人會得聰明。謹愼的人會得胡塗。自古以來。有許多愚人。他們把這等反常狀態的罪過。一齊推在女人身上。以爲凡是愛情惹出來的事件。便都是女人造成的亂子。這班愚人。他們難道不曉得世間也有許多女子。爲了她們心愛的男子而苦惱。而被迫成反常狀態來的嗎？

世間有許多年青的人。爲了愛情。把學問。事業。責任。一齊丟開。閉着眼睛沉在情欲中間喊。『愛情』愛情。你是一切！』其餘的那些年青人。雖然還不曾把愛情看做一切。也不會因此丟開一切。但是他們白日黑夜總有一個影子鎖在思想裡邊。這影子就是他們鍾愛的人。他們爲了那些溫柔的散步。做夢一般的談話。以及種種兩個人在一起的遊樂。把本日珍貴的時間與經濟。都像潑水般的揮霍着。就不說他們在見面時的許多消耗罷。即使當兩人分開的時候。他們的精神仍不能不爲了這類公案而煩惱。絞着手。呆望着天上的雲。心神不定地做着份內的事。這自然要影響到他們的學問事業。大大減低他們工作的效率。

我不敢設想。若是這個世界上的年青男女。留起他們的精力。一點不消耗到愛情上去。一分一寸的聰明氣力都化到社會事業的建設上去。現在這個社會將成爲如何一個理想的社會了。這件事情自然不可能。人類需要愛情。也像需要糧食一樣。造物把生物都造成有情的。才使他們留下萬古千世的子孫。才使得世界上永遠有一個明天。所以要求年青人把精力從愛情的事件上完全提開。這種殺風景而且不可能的事我們當然不敢要求的。但是爲了全社會。我們對於年青的男女。得請求他們把愛情所上消耗的精力稍爲節省一點。講實話。愛情並不如一班唯心主義者所說的那樣神秘。深奧。難於解釋。也並如他們所設想的。精微細嫩，如同碰都不可碰一下的神跡。愛情的本身。若不加以裝飾。本是一件乾乾淨淨的。極簡單的東西。人類人活着侈的欲望。把她裝成現在這樣隱約。這樣神奇不測的東西了。一個人心華歡善別一個人。表面上偏要表現得冷漠。或是甚至做出和內心相反的表情。(未完)

花國拾零

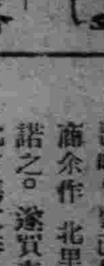

誌桃紅 (鴻恨)

冷風襲人。閨爐却寒。杜門不出。悶坐愁城。憂鬱寡歡。伴殘書而頻覽。鎮日埋首案間。寂聊萬分。悶煞人焉。當于某日。時値放假。晚餐畢。乃邀同二三知己。攜赴××電影院。抵至爲時已晚。票已售罄。當時○君徧余作 北里遊。即余 與然諾之。遂買車前往。馳騁至北市場宜春里。步遊各處。皆無適意。及至寶泉妓館。有校書桃紅。覩其色可餐。心傾神馳。即識焉。桃紅産于保定。旅津多年。後至瀋陽。刻已二載餘矣。稍通文墨。年方豆蔻。天資聰穎。嬝身停。纖手似荀。蓬蓬鬆髮。瞭亮雙眸。櫻唇玉齒。甚整摩登。使人觀之。不覺嬌態顯露凡。環燕更生。斯誠艷麗絕倫之佳女子也。至于校書待客。甚忠篤。無傲慢之容。舉止大方。談話柔雅。無輕佻之態。論其品行。及才貌。居花國中。堪稱爲皇后也。怎奈生而未逢良辰。境遇多舛。以致淪落青樓。良可惜也。余至望校書。好自爲之。弗忘金屋之無期也。倘希走馬章台諸公援允超載前一視。方悉余言之不謬也。(投自瀋陽懷遠門內)

咏孔學會 (金文齋)

會長公推鄭與袁。千秋孔學溯淵源。風追文武談王政。
民重詩書述聖言。祗以倫常爲命脈。共期道德作籬藩。
人心反古多忠孝。邪說驅除正氣存。
物質文明四藝新。何如孔教有精神。天心厭亂生諸士。
世運循環復五倫。研究詩書明古道。栽培桃李趁陽春。
異時分會盈東亞。多是賢關聖域人。
始信文宣道不休。天將木鐸繼春秋。重尋禮樂詩書興。
入見顏曾思孟儔。泗水尼山傳萬古。春風化雨徧全球。
桑田滄海學難變。教育精神震五洲。
欲將廣厦築千萬。大庇寒儒天下歡。三教源流推孔冠。
六經根柢樹人寬。文風會萃追洙泗。道脈精微繼杏壇。
讀聖賢書保國粹。康衢盛世樂平安。

瀋水醫壇

(來稿無句點或逾二百字不錄)

讀者問病

大主筆先生偉鑒。自貴報開設醫壇以來。病者問津。實不乏人。皆蒙諸大國手。詳賜良方。眞人羣之幸福。苦海之慈航也。余現年三十五歲。一年之前。偶得喉症。發生濁痰於喉嚨之中。不上不下。不能吐出。用偏奇方。終未見效。祈大主筆先生。代爲批露。並懇諸大醫士。指示良方。使鄙早日告愈。則感大德無涯矣敬請撰安。

朝陽鎮鄰鴻飛啓

○　○　○

盛京時報大主筆台鑒。敝人抽荊年三十八歲。於去歲五月間左手中指。頭個骨節背面。裂成橫紋。類似凍裂形狀。而流白水及白沫。連及前後陰。異常搔癢。忽於夜間睡中。左手見抽。漸至右手。及全身均抽。兩眼天吊。口眼歪斜。約時許而愈。次日又抽。日必三四作。輕則手足顫動。重則人事不懂。點沫滿咀。過去後頭痛。嗣後屢犯。平時左手麻木不聽用。指皮嫩滑。將犯時。由左手起。除大指外。餘四指。似有虫類在內蠕蠕行動狀。漸及左膊。頭內均抽矣。敬懇大主筆先生照登。并請諸大名醫。賜以良方。則感大德矣。

敵人陳珍岩投於雙山

○　○　○

盛京報大主筆惠鑒。貴報所設瀋水醫壇。實乃國人之幸也。再又各大醫家大夫。所賜之良方。治愈者。曾亦無數也。敝人今染大腸乾燥。閉塞不通。便後帶血。所患者。每遇大便時。肛門疼痛難忍。便畢。後帶多血。停便後。肛門疼約五分鐘。後則肛門燥搔。敝所患此症。約五六年矣。不過先年所染者。時患。時愈。近來此症。復發多日。曾經滿西諸大夫。診治多次。亦未見佳。所服之藥。屬於涼腸潤燥。去下部火。之涼性藥品。經醫等診。言稱內痔。或大腸火。種種批評。惟未投症。懇祈海內諸大夫。賜賞良方。敝實感激不盡也本城趙奇拜上。

答李敬亭君 (馬紹波)

敬亭先生鑒。所述貴恙。其發病之源衆多。雖確定因。考金鑑論云。五臟六腑。皆能令人咳嗽。就閣下所述。日輕夜重而論。兼痰稠不化。乃手太陰受病最重。夜者陰也。陰邪自旺於陰分。故夜間爲重也。金鑑又云。胃濁脾濕嗽痰。本乃脾胃濕熱。被邪火炙煅。化爲痰也。若此久者。恐變肺萎肺癰等。則難治矣。鄙擬一方請試服之。效否 另行 斟減可也。方用沙參。苦梗。化橘。貝母。象貝。把葉。京母。玉竹。生桑皮。各五錢。二冬。兩。羚羊分。水煎服。

答於瀋市大東關德生堂診所

答李新增 (李玉亭)

據述閣下少年目力昏花。愈久視則重者。誠肝氣逆。而腎陰不足之致也。睛者精也。以賴腎精之所養。故瞳人屬於腎。目者明也。得肝液之所生。故目竅開於肝。如腎水安瀾。其精上升。肝氣平靜。其液氣氫。二目得其經常之培養。則昏由何得。花自奚生。如時有志願未遂。鬱怒相乘。或精關早洩。則肝腎失宜。而精華無暇上濟。則目力初視似覺如常。然以經用力。細精汁不足。猶油燈之缺油。而電燈之虧電。明何以明。視何以視。鄙人爲擬一方。服之必效。方用酒蒸女貞子八錢。金陵草五錢。大熟地二兩。酒生地一兩。兔絲子五錢。胆草三錢。菊花一兩。羚羊角五錢。甘草二錢。蜜小丸每服三錢。淡壇湯送下。忌食辣物。

答自瀋市小西關 實善堂診室

點滴 (桂珊)

由「希望」而「失望」。由「失望」而「絕望」。正如由「追求」而「動搖」。由「動搖」而「幻滅」。同是所謂「人生三部曲」。

○

『希望』好像自已的影子。當你向前追逐時。它會與你同方向同速度地向前進行。因此你總沒有追上的可能。

○

匪中生活實紀 (二二〇)(逢川)

一月二十七日。計搜遺槍。擬越鐵道。

民國復原後。所以慶賀紀念日。棚上曾有對聯。其句曰洪憲一朝君子六。後滿七日聖人雙。祖冠全赶問。六君子。竟是什麼姓呢。答曰。楊度。孫毓筠。劉師培。嚴復。李燮和。胡瑛。等六人又問。聖人双呢。答曰。文聖人。康有爲當復辟那一天。他手不停揮連下詔旨。帶咏詩歌。即數千百件之多。可爲文中的聖人啦。武聖人。就是張勳自稱他武中之聖明嘍。祖復問。黎元洪與張勳。他倆們均失敗後。又該誰上台啦。答曰。這就到馮國璋。爲大總統。段祺瑞當國務總理。皖直兩派。就分起鷸兒來了。南數省孫文。屢持護法旗號。先則與岑春萱。唐紹 儀等合作。後復 被陳炯明逼迫。雲南連次進兵四川。各省均現不安狀態。相繼紛爭。旋又發生安福系。舉徐世昌充大總統。入則皖直互相醞釀。皖派首領段祺瑞。得有徐樹錚。連絡十三省爲心腹。直系頭腦曹錕。以吳佩孚曹銳齊燮元張福來等佔八省。爲手足。遽然就開起火來啦。甫經安定。遂連綿奉直兩次實行戰鬥。大流血。試問適當烽烟的地方。人民。尙有噍類否。衆鄉老復往下問。赶答曰。那些馮玉祥倒戈。郭松齡反奉。吳佩孚會奉軍攻打南口。蔣中正如何統一。諒你們均能知道。勿須再說嘍。

◈投稿須知◈

(一)凡來函稿須加句點
(二)稿紙須在一面書寫
(三)取錄與否概不寄還
(四)不予酬資亦不贈報

陰丹士林 色布

此布鮮艷最耐久永不退色
各埠洋貨布貨店均有出售

眞陰丹士林布邊上有此於商標

滿洲總代理奉天城內中街木行同胡
德順成生記
電話自動二九五四號 日長二七八五番

公平洋行之陰丹士林布暢銷海內已非一載凡經用過此種色布者莫不極口贊揚因有種種特長實爲他布所不及茲爲川主利便起見特由總行辦妥滿洲總代理專務推廣提倡茲特登報聲明俾顧主週知附將各種牌號列下敬祈注意

(圖百草劉海元寶蝴蝶東卄錢壽人虎鶴章)

本所經售之採伐及木匠用鋸乃日本會津製品其品質爲世界最優秀且價格尤極低廉

奉天日站江島町九番地(日本郵便局西)
福島縣物產直賣所
電話四一六六番

特約店 吉林省河南街城 裕泰號
新京東五條通 權太商店

保險使用自轉車

堅牢無比 請購

奉天小西關大街
高橋洋行
自轉車部
電話滿四〇八〇番 日二五六〇番

啓事

本社前任訪員白子猷因事辭退茲已爲喜寶忠爲本社訪員專司一切訪稿特此聲明

冷鎮分社啓

勳章·賞牌·記章·銅像

高級 記念器 功勞賞 贈呈品

大滿洲國執政府 國務院需用處指定

金華號

本號 大連市山縣通七十七號
分號 新京日本橋通六十三號

(樣式送呈)

明治美麗牌煉乳

大連市彌生町八·明華糖果食品公司·電話七八七四番

鹿胎冷香丸

發明

香鹿胎由化學之分析研究。內含有極豐富之胚胎腺(即內分泌液卵巢等)而內分泌液卵巢等。又爲醫治婦科子宮病及經脈不調之久不孕育等症之特效劑。已爲世界醫學上所公認。國醫自數千年來即以鹿胎爲醫治婦科之珍貴靈藥。但熬煎泡炙。業將配合不精。鹿胎內胚胎腺之效力。失去大半。故配成後。不但易於腐敗。且效力微小。冷香室主人有鑒於此。乃發明用化學方法。配製『鹿胎冷香丸』。蓋採取東北壯年牝鹿原胎。配以世界珍貴藥品。聘請物學專門家。以最新科學之原理抽取鹿胎內之胚胎腺配製以成者。故對於女科諸病。可稱效力絕大。萬試萬靈。

聲價

『鹿胎冷香丸』自發明以來治愈婦女重症。何止數十萬。凡經脈不調宮冷白帶。一切久不孕育。莫不藥到女病除。百發百中。萬應萬靈。頗稱轟動全國。到處歡迎。曾經政府立案註册。又蒙中央衛生試驗所化驗證明。以及醫藥學專門諸大家試用及試驗有效證明。各界來函感謝。一切有效鐵證。數萬餘份。而『鹿胎冷香丸』之聲價。不言而喻矣。

●主治病症●

婦科聖藥『鹿胎坯胎冷香丸』。專治經血不調。赶前錯後。經脈閉止。經來腹痛。色氣不正。紫黑成塊。子宮寒冷赤白帶下。腰腿疼痛。夜不安睡。午後發燒。心跳心熱。自汗盜汗。癆病咳嗽。氣虛血虧。或胸脇脹飽。飲食少思。或子宮有病。多年不孕。或屢次半產。連傷數胎。以上各症。一經服用。無不立效。藥力絕大。萬試萬靈。誠婦科第一靈藥也。

●鹿胎丸之特長●

本藥內含鹿胚胎腺。故對于婦女因卵巢而發生疾病者。特別有效。凡經脈不調及閉止。不妊娠腺產。腰腹痛。交接快味缺乏。顏面早老等。均有特效。因卵巢發育不良。難以孕育者。尤爲特效。

●區別●

鹿胎冷香丸。乃經冷香室主人。聘請化學專家。按科學之原理。提精去粕所製成。非普通一般蜜丸鹿胎丸所可比。藥粒小。而收效大。每盒裝二百粒。

贈送

本藥房由上海包銷冷香鹿胎丸爲紀念開幕不顧原本特別犧牲五千盒。作贈東省士女之用以昭效力而使推廣凡於贈送期內買冷香鹿胎丸一盒即送一盒買半打者即送半打贈完即不再贈

價目

每盒四元半打廿元買一盒送一盒買一打送一打

奉天鼓樓西路南 金城大藥房

寫眞製版

網目銅版 亞鉛凸版 平版

奉天加茂町九番地
三友製版所
電話長二二〇四

眼科醫院

眼科並皮黴科
奉天青葉町一番地
高尾醫院
▲入院隨意▼

大連油脂工業株式會社製品

雙龍香皂

總經理 千村洋行
奉天浪速通二番地 電話三九五五番

招募各埠代理店倘有希望者來函接洽爲荷

清血 解毒 喜肥力

凡人之生長皆賴乎血液之週流而血液之週流乃所以健康肢體舒展氣管之關要也故血液稍有虧損體質因之衰弱敵染力繼之而減少外毒遂乘虛而入即醫書所謂血勝毒則敗之血敗毒則勝之實斯理也然毒性不一毒質各異論毒之最烈者莫甚於花柳毒也輕則害及終身重則傳遺後嗣設治之不善即有性命之虞凱輯氏兄弟大醫生洞覩斯情實難袖手故採選上等清血解毒藥材經專門化學藥劑師提取精液毫無雜質藥性溫和而不猛效力宏富而不燥爲違和者易於飲服實係清血藥之一大王也 凱輯氏兄弟大醫生聖藥喜肥力 係清血解毒無上之佳品此藥功能清理血液洗除週身之濕毒及諸種潰瘡使病者添置白血球增加敵染力發達筋肉活潑血液專能滅逐毒質使毒循序而出不遺根基凡服此藥者定能脫離病域而登壽世非虛語也 凱輯氏兄弟大醫生內服清血解毒喜肥力

主治 清血解毒除濕化痛。皮膚斑點。梅毒痂瘡。骨節疼痛。瘰症背瘡喉鼻腫。升頂歸後。梅性疥瘡。滑癱脚氣。毒性結核。軟硬疳疾。血分不清。虧氣虧血。男婦各種。癆虛及婦女花柳梅毒症。或毒性。不孕或因毒閉經。或梅毒化胎。或子宮作潰。或毒串終身不孕。赤白帶下。月信差前差後或終日淋漓不止。以及脫落毛髮。頑毒痔瘡喉痛音啞。毒染耳聾。或梅毒入骨。一經服用。百毒俱消。血液立清。元氣恢復身體繼之而壯設無病用之預防。或疎似之毒症。及直接傳染。間接傳染。均可服用。故西人每以凱輯氏兄弟大醫生聖藥喜肥力均贊爲清血解毒誠哉斯言也。

中華代理店

北平各大藥房均有出售 天津各大藥房均有出售 通州心順成 營口萬順成 營口義順成 綏中縣東和堂 義縣大增堂 錦縣福金生 店山安大藥房 秦王島永熾晶 山海關公和祥 興城福興堂 煙台福興昌 旅順仙芝堂 旅順大德堂 金州志義藥局 瓦房店天和堂 [illegible]

奉天日站恒濟堂 奉天北市場恒濟堂 奉天中西大藥房 奉天和盛泉 奉天裕慶德 奉天大吉祥 奉天萬生堂 奉天同利生 公主嶺三合公 四平街天德堂 開原德祥原 奉天義和堂 營口中西大藥房 營口義興成餘記 營口洪春堂 營口天和堂

千金寨德泰興 梨樹縣天德堂 本溪湖春和盛 安東仁盛東 安東福興東 鳳凰城大德生 蓋平盛春義 大石橋樂合祥 海城德增福 大西崗廣和堂 大連西崗天和藥房 大連華泰藥房 大連華西藥房 烏凡墨盛發祥 橫道天合堂 河子新泰興 熊岳新泰興 范家屯德慶和 [illegible]子廣生堂

北鎮福隆永 吉林寶升堂 樺甸天益堂 吉林瑞發祥 吉林育生遠 吉林順義堂 吉林天益堂 吉林世德堂 吉林下九台世德堂 長春世一堂 長春天和堂 長春同德堂 城裡洮南縣德慶仁 長春三馬路中西藥房 雞冠山德厚興 張家灣德泰增 雙城長發合

雙城縣世昌增 雙城縣世一堂 廣台大同仁 阿城縣世昌永 江省泰華西藥商行 一面坡德和鈺 昂昂溪育升瑞 安達站萬春堂 公主嶺德泰祥 滿洲里德茂盛 呼蘭縣錦和彩 呼蘭復合堂 綏化縣和發福 綏化縣聚德西 富克永生藥房 錦廣和發 佳木斯天德堂 西集廠百工藥店

通河縣同發德 甜草崗新來春 鳳縣洪泰成 巴彥縣同發廣 巴彥縣信記書局 海倫天益恒 海倫久逢長 拜泉華昌照相館 泉美煙公司 拜泉英新藥房 望奎中西藥房 蘭西通聚成 豐樂鎮 大來縣衛生藥房 海拉爾洪順堂 寧安縣永生堂 寧安縣振興堂 寶安縣萬生堂

鐵嶺福合盛 八面城德慶同 遼源德會慶 遼源歐美西藥號 雙城堡永德堂 大沽義和文記

設無處購買諸將款寄至駐華總發行哈爾濱道外泰華西藥商行立即奉上不致有誤價目每瓶洋一元五角每打十一元五角

奉天代理店 鼓樓南 大成大藥房

合名會社 大倉組

營業科目

電裝 各種 鐵道 五金 銀鐵
電機 機械 材料 雜貨 水管

硬煤煙煤羊毛皮件呢絨五穀雜貨
電氣機械器具海味肥料汽車並其
材料油類木料焦炭硫磺黑鉛道木
洋火綿花洋絲洋布

包辦工程
代理水火人壽保險

▲總行日本東京京橋區銀座通二丁目七番地▼

分行 北京、天津、上海、九江、香港、奉天、營口、大連、本溪、倫敦、紐約、漢堡西士伯以及其營主要地方

出張所奉天浪速通四六番地
日本電話二八八四番 二一九四九番
總辦室三五七九番
總辦公館二五六五番
中國電話四四六一號

獅子牙粉

預防虫牙 身體健康

牙粉專門會社製造 獅子牙粉
創業以來三十有餘年品質向上不絕 獅子牙粉
世界的優秀牙粉信用絕大 獅子牙粉

88-35